Assinatura no País
ANO .. .. Cr$ 220,00
SEMESTRE .. . Cr$ 120,00

DIARIO DE PERNAMBUCO

Edição de 12 páginas
Preço: Cr$ 0,80

JORNAL MAIS ANTIGO EM CIRCULAÇÃO NA AMERICA LATINA — Orgão dos "Diarios Associados" — A. J. de Miranda Falcão, fundador

RECIFE — PERNAMBUCO — BRASIL — N. 269 — ANO 124 — QUINTA-FEIRA, 18 DE NOVEMBRO DE 1948

Novas tentativas para levantar o bloqueio de Berlim

REFORÇOS NORTE-AMERICANOS PARA A CHINA

Verdadeira barreira contra o comunismo

LONDRES, 17 (R.) — O chanceler do Erario britanico, sir Stafford Cripps, assegurou ontem na Camara dos Comuns que a social democracia "era verdadeira barreira contra o comunismo". O sr. Cripps defendeu a nacionalização das industrias siderurgicas e metalurgicas, revidando a um ataque feito por Winston Churchill, lider da oposição.

Disse ainda sir Stafford Cripps: "E' possivel que a democracia afirme seu direito de lidar com os imperios das industrias ou por outro modo reconhecer duma vez por todas que não pode tocar nessas cidadeças de poder e que não são eleitores, mas os proprietarios da industria que determinarão a politica economica do país. Acrescentou que "feita a alternativa seria então que todas as modificações que devessem ocorrer fossem feitas por outros e mais violentos processos.

E por estarmos evitando isto é que a social democracia é uma verdadeira barreira contra o comunismo. "A essa altura houve grande alarido, tendo Churchill bradado: "Não estamos com medo de sua revolução".

Entretanto houve quem tivesse escutado não isto, mas: "Não se deve fazer ameaça duma revolução assim". Churchill tinha descrito que os partidos socialistas europeus, como arautos do comunismo, aparelhando caminho em todas fases para novo avanço". O sr. Cripps acrescentou que estaria interessado em ouvir um exemplo de que o conservantismo houvesse demonstrado ser uma barreira ao comunismo, da mesma forma que a social democracia.

Cripps frizou tratar-se duma questão entre empresas privadas, sem controle e propriedade nacional, mas entre o controle privado ou publico duma industria vital, dizendo: "Não podemos abandonar a questão aos interesses casuais de empresas privadas para determinar se teremos ou não suficiente claridade devidamente firmada para fazermos face a nossas necessidades de defesa".

DE VALERA EXIGE UM PLEBISCITO

CAMBRIDGE, GRÃ BRETANHA, 17 (R.) — O ex-primeiro ministro da Irlanda, sr. Ramon De Valera, exigiu hoje, a realização de um plebiscito entre o povo da Irlanda do norte afim de ser decidido se aquele territorio deseja ser incorporado a Irlanda ou continuar como parte do Reino Unido. O sr. De Valera, na qualidade de chanceler da Universidade Nacional da Irlanda fez essa exigencia durante um

(Conclue na 5.ª página)

CONSEGUIDOS 90% DO ACORDO

FRANKFURT, 17 (R.) — O general Lucius Clay, governador militar norte-americano, declarou hoje, que três governadores militares ocidentais conseguiram alcançar 90 % de um acordo sobre a forma do estatuto de ocupação da Alemanha.

Acrescentou o general que o Estatuto será agora enviado aos governos da Grã-Bretanha, França e Estados Unidos para novas instruções. Disse ainda o governador militar norte-americano que em sua conferencia de ontem, com os generais Robertson e Koening foram eliminadas muitas causas de desacordo e que o documento elaborado dará a Alemanha Ocidental a primeira definição legal de seu estatuto, desde o inicio da ocupação aliada.

ADVERTENCIA A TRUMAN

WASHINGTON, 18 (U.P.) — Congressistas sulistas advertiram o presidente Truman de que lutarão para acabar com o programa de direitos civis. Através de violentas ameaças, aqueles representantes deixaram bem claro que o presidente Truman não deverá ficar "em lua de mel" parlamentar com relação á legislação que se refere aos direitos civis.

NÃO ADMITE A RENUNCIA

KEY WEST (Florida), 17 (U.P.) — O presidente Truman, em entrevista á imprensa, ontem, declarou que não admitiria a possibilidade da renuncia do general Marshall, senão depois da conferencia de segunda-feira com o secretario de Estado.

Amigos do presidente acreditam que este insista junto ao general Marshall no sentido de que permaneça no cargo até que as perspectivas da paz mundial melhorem.

Intervieram os mediadores na greve

NOVA YORK, 17 (U. P.) — Os mediadores federais intervieram na greve dos estivadores da costa oriental, numa tentativa de resolver a disputa que está custando mais de 20 milhões de dolares diarios.

O sr. William Margolis, assistente-diretor da junta de conciliação federal, marcou reuniões separadas com Joseph Ryan, presidente da *Associação Internacional dos Portuarios*, e John Lyon, presidente do Comité de Negociações dos Armadores.

MERECEM OUTRO AUMENTO

CINCINNATI, 17 (U. P.) — O secretario do Trabalho dos Estados Unidos sr. Maurice Tobin declarou aqui que os 16 milhões de operarios industriais do país merecem outro aumento de ordenados. Isso porque os salarios estão numa desproporção de 9% relativamente ao custo da vida. Contudo, Tobin não quis preconisar um aumento geral falando apenas em muitas industrias.

ADIADA A PARTIDA DO TRANSATLANTICO

NOVA YORK 17 (R.) — Oitenta e sete navios acham-se paralizados no porto desta cidade, em consequencia da greve dos estivadores dos portos orientais dos Estados Unidos.

A partida do transatlantico *America*, marcada para hoje, foi adiada indefinidamente.

NAVIOS PARALIZADOS

NOVA YORK, 17 (R.) — Segundo informações recebidas hoje, nesta cidade, alem dos 87 navios paralizados no porto desta cidade, em consequencia da greve dos estivadores do litoral do Atlantico, 8 navios estão detidos em Boston, 49 em Baltimore, 32 em Filadelfia, 4 em Hampton, 2 em Albany e 1 em Portland.

NOVA YORK, 17 (R.) — Cerca de mil trabalhadores ferroviarios que normalmente efetuam transporte de mercadorias de importação e exportação nesta cidade, e em Nova Jersey, foram obrigados a abandonar o trabalho na manhã de hoje, em consequencia da greve dos portuarios americanos.

ACUMULA-SE O MATERIAL

NOVA YORK, 17 (U. P.) — Devido á greve dos estivadores, os materiais destinados ao auxilio á Europa sob o "Plano Marshall", estão se acumulando nos armazens do porto, á razão de 20 mil toneladas por dia. Segundo os peritos, essa quantidade corresponde a dois milhões de dolares ao dia.

Dirige-se Chiang Kai Shek ao presidente Truman

O secretario da defesa dos E. U. refere-se aos contingentes que serão enviados

WASHINGTON, 17 (R.) — O secretario da Defesa, sr. James Forrestal, anunciou que um reforço de mil fuzileiros navais será enviado dentro em breve para a base naval dos Estados Unidos em Thintão, na China. O sr. Forrestal, tambem, anunciou que dois navios de transporte do exercito americano estão a caminho do rio Yantse, para ajudar a retirada dos elementos civis.

COMUNICAÇÃO DIRETA

WASHINGTON, 17 (R.) — Sabe-se que o generalissimo Chiang Kai Shek fez um apelo dirigido ao presidente Truman para que fosse feita uma declaração sobre a politica americana para a causa nacionalista na luta os comunistas. O secretario do Exercito, sr. Robert Lovett, declarou que o presidente e o generalissimo estão em comunicação pessoal direta sobre a crise da China provocada pelo avanço dos exercitos comunistas.

CARTA PESSOAL A TRUMAN

WASHINGTON, 17 (U. P.) — O secretario interino de Estado, sr. Robert Lovett, revelou aos jornalistas que o generalissimo Chiang Kai Shek enviou uma carta pessoal ao presidente Truman, solicitando urgente ajuda dos Estados Unidos na guerra contra os comunistas chineses.

REFORÇO PARA A GUARNIÇÃO

WASHINGTON, 17 (U. P.) — O secretario da Defesa, sr. James Forrestal, declarou, esta tarde, que mil e quinhentos soldados da infantaria de marinha dos Estados Unidos foram enviados para Tsigtao, na China, afim de reforçar a guarnição norte-americana, ali. Acrescentou que 3 transportes dos Estados Unidos atualmente no Pacifico navegam para portos chineses, para evacuar cidadãos norte-americanos.

EVACUAÇÃO DOS INGLESES E AMERICANOS

NANQUIM, 17 (U. P.) — Informa-se que as autoridades britanicas e norte-americanas estão trabalhando ativamente para evacuar os residentes ingleses e estadunidenses na China nacionalista, agora ameaçada pelos exercitos comunistas chineses. Apesar de admitir que os comunistas conseguiram isolar Suchow, que é a primeira barreira defensiva de Nanquim, o governo nacionalista anuncia hoje grandes vitorias naquela frente.

PARTEM DO NOROESTE

NANQUIM, 17 (R.) — Fontes militares competentes informam hoje que a nova ameaça das forças comunistas a Suchow, porta aberta para a ocupação de Nanquim, capital chinesa, está se desenvolvendo procedente do noroeste. As forças do governo derrotaram aparentemente os comunistas numa batalha a leste de Suchow, mas 60% do principal exercito comunista está se deslocando em direção ao noroeste.

FLANQUEARAM SUCHOW

NANQUIM, 17 (U. P.) — O governo nacionalista admitiu hoje que os comunistas flanquearam Suchow e estão avançando para o sul, na direção da capital. Ao mesmo tempo, foi anunciada a organização de um serviço de abastecimento aereo, para suprir os defensores de Suchow.

IMINENTE UM ATAQUE MAÇIÇO

NANQUIM, 17 (R.) — Despachos semi-oficiais recebidos hoje nesta capital anunciam estar iminente um assalto maciço dos exercitos comunistas contra Suchow. Observadores locais dizem que o colapso da ofensiva comunista contra aquele baluarte, depois do grande contra-golpe das forças nacionalistas, ha 10 dias atrás, não eliminou a ameaça contra Suchow.

CRESCE A AMEAÇA

NANQUIM, 17 (R.) — Circulos militares locais declararam, hoje, que nova ameaça comunista está crescendo em forma e volume contra o baluarte de Suchow — porta de Nanquim — com concentração de novas forças comunistas na frente noroeste daquela cidade.

ADMITE QUE FOI ISOLADA A CIDADE

NANQUIM, 17 (R.) — O governo admitiu que a cidade estrategica de Suchow foi isolada por uma operação de flanco das tropas comunistas, acrescentando que estão sendo enviados suprimentos por ar para os defensores daquele vital entroncamento ferroviario, situado a 2.000 milhas ao noroeste desta capital.

ESPERAM CONQUISTAR TODA A CHINA

WASHINGTON, 17 (U. P.) — Os comunistas chineses — segundo se afirma — esperam conquistar toda a China em um ano. Uma informação obtida pelo serviço secreto do governo diz que os lideres rebeldes estão animados pelas recentes vitorias.

MUDANÇA DO GOVERNO

NANQUIM, 17 (U. P.) — Informa-se que altas personalidades chinesas solicitaram ao governador da provincia de Kwatung que prepare tudo para uma possivel mudança do governo para Cantão, no caso de novos sucessos comunistas. Não se acre-

(Conclue na 5.ª página)

TOJO OUVE A SENTENÇA DE MORTE — Hideki Tojo, o criminoso de guerra numero 1 do Japão, ouve sua sentença, quando o presidente do Tribunal Militar Internacional anuncia o veredicto dos criminosos de guerra. Tojo e mais 6 companheiros foram condenados á morte por enforcamento, e 16 outros á prisão perpetua.
(Foto do INS, especial para o DIARIO DE PERNAMBUCO)

DE GAULLE SERA' UM ALIADO INCONSCIENTE DE JOSEPH STALIN

Moscou poderá sacrificar o Partido Comunista Francês aos interesses da politica anti-americana da Russia

Léon BLUM

(Antigo presidente do Conselho de Ministros da França)

PARIS, novembro (AFP) — De Gaulle protegido de Stalin! O "Rassemblement du Peuple Français" aliado inconsciente dos "separatistas". Compreendo bem que essa conclusão pode parecer paradoxal e até mesmo, de certa maneira, um absurdo. Sei tambem que a necessidade de achar, a qualquer preço, uma explicação logica — que talvez não exista — pode conduzir bons espiritos até o absurdo. Todavia, antes de alçar os ombros, deve-se refletir.

E' verdade ou não que, para Stalin e para os dirigentes de Moscou, tudo está presentemente subordinado á vontade de "pregar peças" a politica americana, na Europa como nos outros pontos do Mundo? Isto pode mudar e faço votos, com toda minha força, para que mude. Bastaria, talvez, um acordo sobre a arma atomica para que tudo mudasse amanhã. Mas é assim, — sim ou não — na hora atual?

SUPREMO OBJETIVO: FAZER FRACASSAR O PLANO MARSHALL

E' verdade ou não que, dentro do quadro francês, pregar uma peça á politica americana significa deter a aplicação do Plano Marshall, atrapalhar as relações da França com seus aliados anglo-saxões, entravar o desenvolvimento do Pacto do Cinco, impedir a conclusão de um Pacto do Atlantico e a constituição de uma Federação européia?

Sim, não é? E' dificil, parece-me mesmo impossivel, que não concordem com estas minhas premissas...

O designio moscovita está assim definido. Em vista disto, é verossimil ou não que De Gaulle no poder agiria de uma maneira favoravel a esse designio?

DE GAULLE: UMA AMBIÇÃO EM MARCHA

Sim, não é? Seu passado pode responder a essa materia do presente. Recordai-vos do periodo que precedeu e seguiu a vitoria. Recordai-vos a que estado reduziu ele as relações da França livre e da França liberiada com seus aliados anglo-saxões. Se vos são necessarias referencias mais recentes, recordai-vos das declarações publicas de De Gaulle depois dos acordos de Londres e sua ultima entrevista coletiva.

Oh! De Gaulle não tomaria

(Conclue na 5.ª página)

Em oposição sistematica

As declarações do chefe da U.P.F.

PARIS, 17 (R.) — O general De Gaulle declarou que a União do Povo Francês fará oposição sistematica ao atual governo do país, prometendo expulsar de seu partido todo o membro que aceitar postos no governo. Essas declarações foram feitas durante uma reunião com os jornalistas na séde daquela agremiação.

DESAPROVA A DECISÃO

PARIS, 17 (R.) — Dirigindo-se a um grande numero de jornalistas na séde da União do Povo Francês, o general De Gaulle referindo-se a ajuda americana declarou: "Vivemos muitos seculos sem o plano Marshall, embora a ele não me oponha, contanto que não represente um compromisso para o futuro da nação".

Ao frizar que desaprovava a decisão tomada pelos Estados Unidos e Grã-Bretanha com relação ao problema do Ruhr, o general De Gaulle acusou ainda esses dois paises de quererem restabelecer o Reich alemão, que "tornar-se-á inevitavelmente um aliado eventual da Russia para atacar o ocidente".

PARIS, 17 (U. P.) — O ge-

Continua na 5ª. pagina)

RESPOSTA A'S NOTAS DAS 4 POTENCIAS

De um modo ou de outro, foram expressos desejos de conciliação no caso

PARIS, 17 (R.) — O presidente da Assembléia Geral, sr. Evatt e o secretario geral da ONU, sr. Trygve Lie, respondendo ás notas das quatro potencias, declararam ter esperanças de que novas tentativas fossem feitas no sentido de encontrar solução para a crise de Berlim.

Dissera ele, em parte: "Notamos com satisfação que todas as quatro potencias indicaram duma forma ou doutra, o desejo de resolver a questão de Berlim dentro do espirito da resolução da Assembléia Geral. O presidente da Assembléia e o secretario Geral, esperam que esse desejo comum encontre expressão no mais breve prazo possivel através de novas tentativas de achar uma solução aceitavel para todas as partes".

RESPOSTA AMERICANA

PARIS, 17 (R.) — A resposta americana á proposta dos srs. Evatt e Lie, assinada pelo secretario de Estado, general Marshall, foi tambem entregue hoje. Declara que os Estados Unidos desejam uma solução para a questão de Berlim e que continua a procurar essa solução por intermedio das Nações Unidas.

"Apoiamos — diz a nota — os esforços do Conselho de Segurança e do seu presidente para remover o perigo que encerra para a paz o bloqueio sovietico nos setores ocidentais de Berlim. Desejo garantir-vos que isso continua sendo nosso objetivo e nossa norma de ação".

Diz ainda a nota que "o governo dos Estados Unidos tem repetidamente afirmado sua disposição de empreender conversações tão logo a União Sovietica levante o bloqueio de Berlim, afim de que as negociações possam ser conduzidas livres de coação. Ha uma questão básica relativamente a Berlim; pode ou não o governo sovietico fazer uso da força, seja por meio de bloqueio ou pressão economica, para privar as potencias ocidentais de qualquer participação na administração de Berlim?

E' lamentavel para nós outros que até o momento as condições unilateralmente impostas tenham impedido que a resolução da Assembléia alcançasse as finalidades a que se propoz".

TODOS OS ESFORÇOS PARA RESOLVER O PROBLEMA

PARIS, 17 (R.) — A Grã-Bretanha declarou hoje, a ONU que o bloqueio de Berlim continua sendo um obstaculo ás negociações das quatro potencias para resolver a disputa sobre a capital alemã. Em nota entregue hoje, ao presidente da Assembléia Geral sr. Herbert Evatt e o secretario geral Trygve Lie, o governo britanico agradece a ambos, a carta que lhe foi remetida. "O governo de Sua Majestade está plenamente resolvido a ajudar o presidente e os outros membros do Conselho de Segurança nas medidas por eles tomadas no intuito de encontrar uma solução para a questão de Berlim.

O governo de sua Majestade deseja lembrar que de acordo com a Carta fez todos os esforços para resolver o problema de Berlim por meio de negociações diretas com o governo sovietico em Moscou e que essas negociações foram frustradas por não ter o governo sovietico enviado ao seu governo militar em Berlim instruções de conformidade com o entendimento que havia sido alcançado entre os representantes ocidentais e o premier Stalin.

Em virtude desse fracasso o governo de Sua Majestade, de acordo com os governos dos Estados Unidos e da França, sentiu-se obrigado a submeter a questão ao Conselho de Segurança onde juntamente com os outros membros aceitou o projeto de resolução. Recordai-vos de que o representante da União Sovietica poz duvida quanto a competencia da ONU para tratar a questão, e vetou contra a resolução. E' o veto sovietico que está embargando a marcha do caso.

REJEITARAM TODAS AS SUGESTÕES

PARIS, 17 (R.) — As tres potencias ocidentais rejeitaram todas as sugestões no sentido de que sejam reiniciadas as negociações com a Russia, enquanto permanecer o bloqueio de Berlim. Os Estados Unidos, a Grã Bretanha e a França, em solida frente unica, reafirmaram depois das consultas aos altos circulos dos respectivos governos o seguinte: 1.º — Não negociarão sob pressão; 2.º — Não retirarão o caso de Berlim da agenda do Conselho de Segurança, enquanto os sovieticos mantiverem o bloqueio de Berlim; 3.º — Continuam dispostos a negociar, uma vez que o bloqueio seja levantado.

AINDA UMA AMEAÇA A' PAZ

PARIS, 17 (R.) — A resposta norte-americana aos srs. Trygve Lie e Herbert Evatt, é assinada pelo general Marshall, mas, dada em nome do presidente Truman. Afirma o governo norte-americano que deseja uma solução no caso de Berlim e que continua procurando tal solução através das Nações Unidas.

Depois de historiar esses esforços que fracassaram, somente devido ao veto russo, a nota diz que o problema de Berlim continua constituindo uma ameaça á paz. Existe no caso um problema basico, o qual é saber se o governo sovietico pode usar força, por meio do bloqueio, pressão economica, etc., para privar as nações ocidentais de participarem da administração de Berlim. A nota lembra ainda que os Estados Unidos já varias vezes se declararam dispostos a entrar em conversações, desde que seja suspenso o bloqueio de Berlim para que as negociações se realizem num ambiente isento de pressões.

Dilema de Truman: evolução ou impopularidade na America Latina

Nas suas declarações ao reporter dos "Diarios Associados", o sr. João Daudt fez importantes afirmativas sobre o intercambio economico continental; em torno do conflito internacional sobre a carta de Havana; a proposito da futura orientação do Departamento de Estado, da proxima Conferencia de Buenos Aires, e, tambem, a respeito da orientação interna prasileira, no campo das relações continentais. Abre, o sr. João Daudt, um importante debate sobre problemas de maior e mais urgente interesse para a nação.

O govêrno brasileiro é tímido quanto a um verdadeiro entrosamento com as classes produtoras nacionais – O "new deal" americano e a proxima Conferencia de Buenos Aires – Importantes declarações do sr. João Daudt de Oliveira

Murilo MARROQUIM

(Primeira de duas reportagens)

A LIVRE EMPRESA

"As criticas do Plano Marshall foram feitas num espirito de alta compreensão do problema da paz e da segurança mundial" — recordou-me o sr. João Daudt de Oliveira, reexaminando a posição de sua delegação á recente Conferencia Inter-americana de Chicago. Salientou, depois, no correr desta entrevista:

— "Nesse ponto, o governo Truman terá que evoluir se não quiser tornar-se profundamente impopular na America Latina".

Pela primeira vez, ao seu regresso dos Estados Unidos, o sr. Daudt de Oliveira fala para o publico, apresentando pormenores, sugestões e criticas, sobre as perspectivas da economia continental. Acompanhei, como correspondente, o conclave de Chicago, o qual, na realidade, marcou um ponto de partida para o encaminhamento do que se denomina, no sentido classico e teorico, de politica de fraternidade continental. Tanto quanto é possivel admitir, as desvantagens dessa politica têm sido em maior numero do que as vantagens. O choque, nos ultimos anos, tem se tornado áspero e mesmo inquietador. "Não é de esperar — comentou o sr. João Daudt — que o governo americano envie á proxima Conferencia Economica de Buenos Aires delegados menos cooperadores do que os que estavam em Chicago". Quer dizer o chefe da delegação brasileira que os delegados americanos a Chicago ouviram os protestos latino-americanos e, em sua quase totalidade, os aceitaram. Que nos reserva a politica oficial dos Estados Unidos?"

Os delegados latino-americanos nos Estados Unidos entraram em cheio no conflito que aqui existe, com menor sensibilização: o choque entre a livre iniciativa e o controle estatal. "O sistema de livre empresa — observa-me o sr. João Daudt — é uma maneira de viver e não uma instituição legal". Acrescenta: "Encontra-se de tal modo incorporado á vida americana que não existe nem um leve indicio de que possa ser alterado essencialmente. Não existe, sequer, a duvida de que qualquer outro possa corresponder melhor ás aspirações do povo".

— "Aliás, você constatou que não são apenas os possuidores dos grandes capitais ou diretores de fortes empresas os que o defendem. O pequeno comerciante, o proprietario de uma pequena area de plantação de frutas, o chefe de uma oficina modesta, o funcionario, o operario que possui o seu automovel e é livre de se empregar onde quer — todos querem continuar a dispor do seu proprio destino, pois têm confiança no resultado do seu trabalho e na oportunidade de melhorar".

Recordo que a recente campanha politica americana não se afastou daquelas proposições. "De fato — frisou o sr. João Daudt — os proprios grandes partidos politicos, que reuniram nesta ultima eleição perto de 50 milhões de votantes, não adotam nenhuma proposição que possa interferir com o sistema de livre iniciativa".

Aqui levanto a exceção do **New Deal**, mas o sr. João Daudt responde:

— "O proprio **New Deal**, contra o qual se batem os elementos mais conservadores, não e senão uma especie de compensação nos graves desajustamentos provenientes da impossibilidade da livre concorrencia se regular por si mesma.

Depois, é preciso não esquecer que seria mesmo preciso um esforço formidavel para representar na imaginação a possibilidade de passar para o controle do Governo aquela colossal maquina de produção, de direção e aperfeiçoamento tão complicados, que sustenta a economia dos Estados Unidos.

O CONFLITO NO BRASIL

Encaminho, por paralelismo, a discussão do problema em face das condições brasileiras. Insisto nos desajustamentos existentes entre a iniciativa privada, no Brasil e uma ordenada ação oficial, através dos governos que se têm sucedido. Não terá sido, este, um fator que responde tambem pelo atrazo nacional?

— "No Brasil, as condições apresentam algumas diferenças — comenta o sr. João Daudt. "Em primeiro lugar, você não deve esquecer que o conflito entre o Estado e a iniciativa privada resulta do seguinte: o pequeno desenvolvimento das nossas empresas não permitiu, até agora, que o grande publico lhes dê o necessario apreço como elemento indispensavel ao bem estar e ao progresso do país. Este é um fator de grande importancia. Depois, existem as condições de ordem sociologica. Você sape que não existe, entre nós, menos amor á liberdade e menos capacidade de iniciativa do que nos Estados Unidos. E apesar de uma maior influencia de tradição patriarcal, a mistura de nossa formação bio-social, o ambiente da terra nova, a grandes espaços e recursos a explorar tudo isto nos deu o ardor necessario ao empreendimento e ao anseio de fazer fortuna rapida — e isto repele uma tutela excessiva sobre nossas iniciativas. Por indole, somos pelo sistema de iniciativa privada".

Inquiro se a cooperação entre o Governo e a iniciativa privada tem se processado com segurança. "Convem não esquecer — adianta o sr. João Daudt — que nem um outro sistema seria aplicavel á vocação de nossa gente, sem prejudicar nossa evolução. A cooperação entre o governo e a iniciativa privada exige uma formula propria, sem duvida, para as condições brasileiras. Um dos dois elemento não pode subsistir sem o outro. Mas veja bem: se ao governo cabem as iniciativas de melhoramentos e serviços publicos que não podem ser intentados, na fase atual, pelas empresas particulares, o governo não as deve tomar com o sacrificio do sistema de iniciativa privada; não as deve tomar á ponto de concorrer com ela, as sufocá-la e extingui-la. O gover-

HOMENS, COISAS E LETRAS

"Historias do Nordeste"

José Lins do REGO

(Para os "D. A.")

Não é o sr. Augusto Galvão, desembargador em Alagôas, um escritor de primeira ordem. Falta-lhe á prosa um certo vigor do artista, o gosto da imagem, a frescura poética.

Mas sabe contar histórias, num narrar de fatos que se sucedem, uns aos outros, como em cadeia. E' daí o poder de prender o leitor, a ponto de nos absorver. As palavras e os casos que emprega nos seus contos, são tão bem a propósito das situações da narrativa, que nos dão a impressão da mais corriqueira realidade.

O autor se perde nas conversas dos seus personagens e nos comunica a sua impressão sobre os acontecidos, num tom de testemunho. A historia do bom negro Quintiliano, homem de bem que terminaria cangaceiro, arrastado pelos acontecimentos, comove-nos. Mas, ao lado dos simples contos, há nas histórias do sr. Augusto Galvão, uma importancia de social que deve interessar aos especialistas. O escritor conhece a zona agreste e sertaneja de Pernambuco, como pouca gente. A vida que observou nos seus contos está admiravelmente observada.

Dou a mostra de um trecho do autor, para mostrar o valor do seu depoimento sobre a gente nordestina. Ele nos fala de "cabras" e para mais claramente dizer o que é um "cabra", põe-se a particularizar: "Naquela região chamam-se de "cabras" os guarda-costas ou capangas dos homens poderosos. Os "cabras" são pessoas turbulentas que já se tinham notabilizado por crime ou, pelo menos, por arruaças. Um grau acima de "cabra", em periculosidade, é o cangaceiro. A diferença entre um e outro é que este é o facinora itinerante, e aquele o bandido sedentário".

O "cabra" tem sempre um protetor e pode ser tambem o "cabra de peia", o "cabra safado" especies que se degradam mesmo nas funções do crime.

Quem quizer lêr histórias que se desenrolam como fatos verdadeiros, leia o livro de Augusto Galvão.

"O Rosto", livro de poemas do jovem pernambucano Guerra de Holanda. O poeta é da nova geração do Recife E manda-me o seu livro com esta dedicatoria: "Desculpe Zé Lins; você é nordestino — se acaba na faca; bebe sangue; mas não atraiçoa". Esta dedicatoria vem como uma simpática satisfação a proposito da nota que dei em desabafo contra uma injustiça dos jovens de "Região". A bem da verdade, porém, não gosto de faca e nem bebo sangue. Prefiro agua.

O OTIMISTA: — E' verdade, velho. Mas em compensação o gal. Mendes de Morais vai alargar a garganta do Russel, que fica em frente a City.
(Charge de Augusto Rodrigues — Distribuida pela Agencia Meridional).

Ha um seculo

O QUE O "DIARIO DE PERNAMBUCO" PUBLICAVA NO DIA 18 DE NOVEMBRO DE 1848

DECLARAÇÕES

A administração geral dos estabelecimentos de caridade manda fazer publico, que em consequencia de não se ter effetuado o contracto do fornecimento d'agoa e leite de que precisam os mesmos estabelecimentos, tem designado o dia 20 do corrente, pelas 4 horas e meia da tarde, na sala das suas sessões.

Administração geral dos estabelecimentos de caridade, 13 de de novembro de 1848. O escripturario, F. A. Cavalcanti Cousseiro.

— O arsenal de guerra compra 78 apparelhos de limpeza para cavallos: quem dito genero se propozer a vender comparecerá na sala da directoria do mesmo arsenal, no dia 20 do corrente mez, com sua proposta em carta fechada.

Arsenal de guerra, 13 de novembro de 1848.
O escripturario
Francisco S. de Assis Carvalho

ESCRAVOS FUGIDOS

Fugio o escravo Maximianno, cabra, de 35 annos pouco mais ou menos, cabellos alguma cousa corridos; tem uma belida em um olho já bastante crescida; tem os dedos dos pés bastante abertos uns dos outros e principalmente pollegaes he alto, grosso do corpo, pouca barba; quando está criminoso fica gago: ha denuncias que tem andado pela cidade de Olinda. Roga-se as autoridades policiaes e capitães de campo, que o apprehendam e levem-no ao Aterro-da-Boa-Vista, casa amarella, que fica com a frente para a matriz, segundo andar, que serão recompenzados.

Leis do Trabalho e Leis Penais

Gentil MENDONÇA

(Para o "D. P.")

Diz-se muito bem que nem tudo o que é legal é rigorosamente justo.

Não há uma correspondencia exata entre as duas concepções, pois, aquilo que é realmente justo, está muito acima do que é somente legal. O que há é uma aproximação, cada vez mais constante entre um e outro conceito; aproximação em que se procura incessantemente a melhor educação do homem com o objetivo de harmonizar-se a conduta humana, em sociedade.

Daí a necessidade dos interpretes, diante das hipóteses frias e endurecidas da Lei. Essa interpretação é o que poderiamos chamar de humanização do texto legal, onde devem predominar o sentimento de que critica e a equidade.

Essas considerações me vêm, a proposito de certas incongruencias que se verificam em determinados aspectos da Justiça aplicada, são aspectos que emergem de realidades frias, e aparentemente, harmônicas.

Quero referir-me ao abuso frequente que prevalece no foro da Justiça do Trabalho, quando se pretende usar normas regulamentadoras, oriundas de outra espécie de Direito e, por isso, afeiçoadas a outras atividades da vida social. Verifico então a existencia do que há de impróprio ou de inoportuno mesmo, quando se quer desprezar o roteiro normal e indicado para a solução dessas pendencias.

Em sintese: o fato de serem aplicadas normas de Direito Civil em assuntos de Direito do Trabalho é o mesmo que confessar a falencia deste. E' mais ainda: é não querer conhecer que as atividades sociais, hoje, têm de girar, subordinadas ao Direito do Trabalho, por ser um Direito eminentemente social.

Claro que o hermeneuta pode recorrer àquela disciplina juridica. Mas, o faz, na ausencia de elementos integrativos do Direito Social, quando os fatos exigiram tal elucidação e julgamento para o qual aquelas não satisfazem.

Outra consideração importante é aquela que se liga á realção subordinativa que se sugere fazer entre os artigos do Codigo Penal e os do mesmo Codigo do Trabalho.

Assim, assisti um dia desses a uma argumentação interessante, para estudo: certa Companhia, pretendia, como pretende, expulsar um seu funcionario, ou melhor — empregado —, porque este, inadvertidamente, retirou um objeto sem importancia de suas oficinas. Trata-se de um operario que tem mais de dez anos de serviço ininterruptos prestados á Empresa, sem qualquer falta ou claro no livro de sua conduta.

Retirou, um dia desses, uma peça pequena de ferro que estava em suas oficinas. Não era objeto importante e capaz de comprometer a segurança ou a produção da maquinaria. Era, a bem dizer, ferro velho.

Porém, visto em flagrante, foi o seu caso ao conhecimento dos superiores. Então verificaram, estes, que havia necessidade de demitir o empregado, porque tal procedimento implicava em furto. E logo soccoreram-se dos dispositivos frios e generalizados do Codigo Penal, reclamando a expulsão do culpado, que, por afinal, não teria direito a qualquer indenização.

Decididamente, é u'a maneira ótima de dispensar empregados estabilizados. E, a querer visualizar o fato, através do tal Codigo, não há defesa para o delinquente.

Todavia, não é assim que o fato deverá ser observado. Antes, deve pôr-se em relevo a inexpressibilidade do objeto que se diz ter sido furtado, em confronto com o procedimento anterior do empregado. Deve-se ter em conta que o Codigo Penal confere aos Juizes o direito de graduar a pena, de acordo com os elementos subjetivos e objetivos do delinquente e do delito. Deve-se tomar em apreço que a expulsão de um empregado, operario, com mais de dez anos não é uma pena correspondente ao fato de se tentar furtar um pedaço de ferro velho. Deve-se ajuizar do animo daqueles que, sofregamente, impõem, a seu modo, tal expulsão pois, se foi um crime tirar-se uma barrota de ferro, é, muito mais crime aproveitar-se de certas circunstancias para, dai, auferir-se vantagens pessoais.

A permanencia do empregado, é evidentemente, impossivel. Porém a sua expulsão, sem qualquer direito a indenização, é outro crime. O Codigo Penal, ao dispôr suas normas, o faz dentro de um critério da punibilidade moral. Não visa atingir penas econômicas a não ser em casos especiais, porém não como medida punitiva e substancial contra o delito.

A sua expulsão, visitada, pela Empresa, é econômica, embora se revista de um catonismo puritano de moral.

E' indenizando de certa maneira ao empregado, embora dispensando-o do convivio da Companhia que se enxerga uma solução a que eu chamarei de justa.

Noticias de Pernambuco e do nordeste

NOVO DELEGADO DO TRABALHO NA PARAÍBA

RIO, 17 (Meridional) — No gabinete do ministro do Trabalho, tomou posse hoje o sr. Washington Luis Campos, novo delegado do Trabalho na Paraiba. O ato foi presidido pelo sr. Honorio Monteiro, presentes numerosas pessoas.

RENOÇÃO DE AGENTE FISCAL

RIO, 17 (Meridional) — O presidente da Republica assinou decretos na pasta da Fazenda removendo Raimundo Monteiro Bordeau, escrivão da Coletoria Federal em Alagoas Nova para a Coletoria em Guarabira; e promovendo Pedro Freire de Oliva, agente fiscal do imposto de consumo no interior da Paraiba para o interior de Santa Catarina.

CARTA DA BEBERIBE ELETRIC

RIO, 17 (Meridional) — Em resposta á carta de Beberibe Eletric Light, de Recife, pedindo resposta á consulta formulada sobre taxa de combustivel, o Conselho Nacional de Aguas e Energia Eletrica enviou áquela companhia um telegrama comunicando ser o assunto de alçada da Divisão de Aguas, do Ministerio da Agricultura.

EMPRESA DE MINERAÇAO

RIO, 17 (Meridional) — O Diário Oficial do dia 16 publicou o decreto n. 25813, de 10|11|48, que concedeu á Sociedade Mineradora Ponta da Serra Ltda., com séde em Araripina, autorização para funcionar como empresa de mineração.

JULGAMENTO DO SUPREMO TRIBUNAL FEDERAL

RIO, 17 (Meridional) — Recurso extraordinario — N. 8.967 — Pernambuco — Relator: o sr. ministro Orozimbo Nonato. Recorrente: Selim Resk, sua mulher e outro; recorrido: Manoel Gaudencio de Albuquerque. Não conheceram do recurso por decisão unanime. Impedido o exmo. sr. ministro Hahnomenn Guimarães.

DESPACHOS DO SECRETARIO DA PRESIDENCIA

RIO, 17 (Meridional) — Despachos do secretario da Presidencia da Republica:

Carta de Cicero José de Almeida, de Caruaru'. Isenção de impostos. "Solicito ao M.F. que aprecie, responda e arquive".

Carta de José Pessoa de S. M. Albuquerque, de Bezerros. Pagamento de abono-familiar. "Solicito ao M.T. que aprecie, responda e arquive".

Carta de Hugo Bezerra de Albuquerque, de Recife. Pedido de fornecimento de estreptomicina aos associados, necessitados, do I. P.A.S.E. "Encaminho ao I.P. A.S.E."

Carta de Adalgisa Vanderlei Simões, de Pedra. Admissão no D.C.T. "Ao D.C.T. para apreciar, responder e arquivar".

Carta de Heleno Monteiro, de Recife. Pedido de estreptomicina. "Solicito ao M.E.S. que aprecie, responda e arquive".

Tel. de Deusdedit Bezerra, de Catingueira. Pedido de colocação. "Encaminhe-se ao M.V.O. P."

Carta de Gerson Pequeno de Araujo, de Campina Grande. Admissão no Serviço Nacional de Febre Amarela. "Encaminhe-se ao M. Educação".

Tel de Maria das Neves Gomes, de Santa Rita. Matricula gratuita para duas filhas. "Solicito ao M.E.S. que aprecie, responda e arquive".

Tel. de José Soares Batista, ex-combatente, de João Pessoa. Pedido de nomeação de tesoureiro auxiliar da Alfandega. "Encaminhe-se ao M. da Fazenda.

Carta de José Antonio Viana, de João Pessoa. Admissão como continuo no 6º Distrito do Departamento de Portos e Canais. "Solicito ao M.V.O.P. que aprecie responda e arquive."

Carta de J. Vital Sobreiro, de Esperança. Pedido de emprestimo para desenvolvimento agricola. "Solicito ao Banco do Brasil que aprecie, responda e arquive."

Carta da viuva de Horacio Felizardo Soares, de Juarez Tavora. Reclamação de pagamento de salario familia. "Encaminhe-se ao M. do Trabalho".

Carta de Maria Estelita da Silva, de João Pessoa. Pedido de indulto para seu filho Doro Trajano da Silva. "Encaminho á apreciação do M. J."
apreciação do M.J.

AUXILIO A BONITO

RIO, 17 (Meridional) — O secretario da Presidencia da Republica encaminhou ao Banco do Brasil, solicitando que aprecie, responda e arquive, o processo informado pelo ministerio da Viação, em que a Cooperativa Agropecuaria de Bonito pede auxilio financeiro para canalização de agua.

PENA COMUTADA

RIO, 17 (Meridional) — O presidente da Republica comutou para dois anos a pena de reclusão de Dionisio da Silva, que aliás já cumpriu mais de 1 ano e 11 mezes da pena de 3 anos de reclusão a que foi condenado pelo juiz de Direito da comarca de Garanhuns.

DR. C. BIVAR
MEDICO DE SENHORAS
RUA NOVA, 371 - FONE 6215

Começou a votação do orçamento

Mais uma vez vem á baila o caso da Loteria Estadual, sem que nada fique esclarecido

A segunda parte da sessão vespertina de ontem, na Assembléia Legislativa, foi dedicada ao orçamento.

Há trezentas emendas ao projeto da Comissão de Fazenda. Votaram-se umas vinte.

A receita, pelo projeto, está orçada em 317 mil e 150 contos e a despesa fixada em 386 mil e 711 contos. Há pois um deficit de 69 mil e 531 contos, o qual todavia é ficticio. Explica-se: o PSD está empenhado em consignar e prever baixas arrecadações. O' proprio partido admite tal coisa, isto é, que no fim o orçamento do proximo ano apresentará superavit.

Ontem, no plenario, varias rubricas da receita foram modificadas. Se se conseguir diminuir a despesa, como é proposito da Coligação, talvez mesmo nem deficit ficticio haverá. Ademais, já se elevou o imposto sobre vendas e consignações, que fornece o maior contingente da arrecadação.

Ao preambulo da lei orçamentaria, acrescentou-se, por iniciativa do sr. Irineu Pones, um dispositivo nos seguintes termos:

"A partir de 1949, o governo do Estado deverá tomar as medidas necessarias para tornar exequivel o disposto no art. 43 da Constituição Estadual, suprimindo os cargos publicos dispensaveis á proporção que forem vagando".

Quanto á receita, reduziu-se (emenda Gomes de Sá, aceita) de 3 o|o para 2 o|o o imposto de exportação sobre o algodão, bem como sobre couros e peles curtidas."

Por outra parte, foi considerada excessivamente elevada a taxa sobre heranças e legados, proposta pelo sr. Paulo Cavalcanti, que pleiteou a duplicidade do imposto que recai atualmente sobre a transmissão da propriedade imobiliaria "causa-mortis". Elevou-se tão somente a estimativa da receita, de cinco mil e quinhentos contos para seis mil, de acordo com uma emenda aceita do sr. Augusto Novais.

Elevou-se igualmente a estimativa da receita da Loteria Estadual, de 3.600 contos (era o que constava no projeto da Comissão de Finanças) para 4.800 contos. Varios oradores se ocuparam do assunto e final ninguem soube explicar em que pé se encontrava essa materia de jogo em Pernambuco. Ao certo, sabe-se tão só que houve concorrencia publica para concessão da Loteria; mais ao que parece o vencedor já pediu informações ao governo, esperando-se que sejam fornecidas com a maior brevidade. Informou o padre Publio Caiado que um ex-secretario de Justiça lhe havia dito certa vez que o jogo chegou a render outrora ao Estado (havia repartição arrecadadora, com serviço contabil) oito mil contos anuais.

Votada a receita, ia passar-se á despesa, mas a sessão terminou logo depois. A' sub-consignação 8022 (material permanente do palacio do governo) havia uma emenda reduzindo a dotação de 90 para 60 contos (este ano foi apenas de 20). Segundo informações dada á Assembléia, por oficio, pelo mordomo de palacio, tal importancia se destina á aquisição de uma caminhonete. Assinalou o sr. Augusto Novais que o palacio já dispunha de oito carros, dos quais dois imprestaveis. Que se vendessem estes ultimos e se comprasse a caminhonete. A redução não foi aceita, tendo o ex-interventor José Domingues e o sr. Cicero de Sousa formado com o PSD.

No meio dos debates, o sr. Elpidio Branco assinalou que caminhonete era uma coisa comezinha.

— Comezinha é carregar Shipper — retrucou o sr. Augusto Novais. Shipper, ao que se propala, é o cachorrinho "Lulu" do palacio do campo das Princesas.

LIGA PAULISTA CONTRA A TUBERCULOSE

Socio honorario, o governador Barbosa Lima

Reuniu-se ontem, no Palacio do Governo, uma comissão de diretores da Liga Paulista contra a Tuberculose, constituida dos drs. A. Nogueira Martins, presidente; B. Pedral Sampaio, vice-dito; João Guilherme de Oliveira Costa, secretario-geral, e Homero Silveira, 1.º secretario.

Ao sr. Barbosa Lima Sobrinho foi entregue, pelos relevantes serviços que vem prestando á causa da luta contra a tuberculose no Brasil, na ocasião o diploma de socio honorario da Liga.

Razões do veto, etc.

(Conclusão da ultima pagina)

NÃO DEU SOLUÇÃO DEFINITIVA

RIO, 17 (Meridional) — O Diario Carioca diz que o presidente Dutra não deu ainda solução definitiva ao projeto de aumento do funcionalismo. Adianta o matutino ter apurado que o presidente Dutra, alem dos artigos vetados, estuda a possibilidade de vetar outros, o que poderá fazer, pois a palavra oficial sobre o assunto ainda não foi dada.

TRATAM DO ABONO DE NATAL

RIO, 17 (Meridional) — Os trabalhadores de diversos ramos da industria, representando operarios daqui, São Paulo e Rio Grande do Sul, reuniram-se para tratar do abono de natal a todos os trabalhadores. Nesse sentido, deliberaram enviar um memorial ao Senado. O documento é consubstanciado, tratando das reivindicações dos empregados a respeito do repouso semanal remunerado, participação nos lucros e abono de natal. O documento pleiteando o abono de natal será entregue numa grande concentração de trabalhadores, inclusive delegações dos Estados.

AUMENTO DOS FRETES

RIO, 17 (Meridional) — O presidente da Comissão de Marinha Mercante esteve no Catete conferenciando com o presidente Dutra, a respeito do aumento dos fretes. Tratou tambem do aumento dos vencimentos dos maritimos.

Foi herói das duas grandes guerras

Era o comodoro do ar Herbert George Brackley o afogado da praia de Copacabana — Embalsamado o corpo para ser trasladado para Londres

RIO, 17 (Meridional) — Conforme já comunicamos, morreu afogado, domingo, quando tomava banho de mar, na praia de Copacabana, o sr. Herbert George Brackley, que achava-se hospedado no Copacabana Palace-Hotel.

O morto, apurou-se mais tarde, era comodoro do ar e um dos pioneiros do transporte aéreo. Servira na Royal Air Force (RAF) nas duas grandes guerras depois de fazer o seu aprendizado em aviação na Royal Naval Force Service em 1915. Comandou um dos esquadrões de bombardeio pesado na França, de 1917, até o fim da guerra que então se feria. Depois de ingressar no primeiro Senior Officer's Course em Halton, em 1919, dirigiu-se a Newfoundland com um bombardeiro quadri-motor Handley Page, em companhia de Hawker, Alcock e Brown, os dois ultimos sendo os primeiros a sobrevoar o Atlantico Regressando á Inglaterra em fins de 1919, foi ele um concorrente no primeiro vôo de Londres á Cidade do Cabo. Em 1924, por ocasião da formação da rede aérea, Imperial Airways foi ele designado superintendente do Ar e com as funções de operações, treinamento e desenvolvimento das rotas da Europa e do Imperio Britanico. Desde então e até o inicio da recente conflagração mundial tomou parte ativa como planejador e pioneiro em quase todas as rotas aéreas britanicas de além-mar. Durante a segunda grande guerra teve o cargo de assistente em cargo de administração do comando da costa e chefe do Corpo Aéreo do 19.º Grupo do Comando da Costa. Em 1943 durante a formação do Comando de Transportes da Royal Air Force, foi designado chefe do Corpo Aéreo, responsavel não somente pela entrega de grande numero de aviões através do Atlantico aos teatros de guerra européia e no Este, como tambem pelos movimentos de tropas e vôos especiais de suas majestades e outras altas personalidades ás varias Conferencias então levadas a efeito, sobre a guerra em curso.

O comodoro do ar Brackley nasceu em Londres em 1894 e educou-se na Sevenoaks School em Kent, tendo se casado em 1922, de cujo consorcio deixou dois filhos e uma filha.

Sr. George Brackley, que pereceu afogado em Copacabana

Presentemente exercia o extinto as funções de diretor executivo da Britsh South American Airways e se achava em viagem de inspeção ás agencias da America Latina.

O corpo do comodoro Brackley foi recolhido ao Hospital dos Estrangeiros e aí embalsamado, devendo ser trasladado para Londres na proxima sexta-feira, em avião da B. S. A. A.

TELEGRAMAS RETIDOS

Acham-se retidos, nos Correios e Telegrafos, os seguintes telegramas: Evangelica Barros — Joaquim Cortez — Dorinha Silva — Menezinha, Augusta 543 — Rosete Ferreira — Suzana Pereira — Alvaro Correia Lima — Paulira, Beberibe 2891 — Antonio Siqueira — Afania Marcolina Santos — Zemarline Silva — José Antonio Freitas — Dr. Aristides Paula — José Gomes Silva — Nair Arruda — Antonio Teofilo — Antonio Veloso — Antonio Matias — Hugo Bezerra Albuquerque — Egidio Morais — Lourdes Wanderley — Lauro Rodrigues — Manoel Ferreira Silva.

IV CONGRESSO ODONTOLOGICO BRASILEIRO

Realizar-se-á hoje, ás 20 horas, mais uma reunião da comissão central e diretores do IV Congresso Odontologico Brasileiro, no salão da secretaria á rua da Palma n. 295-3.º andar.

Estão sendo convidados todos os membros.

PRESIDENTE DO P. S. D. PAULISTA

SÃO PAULO, 17 (Meridional) — O sr. Cirilo Junior, por proposta do sr. Batista Pereira, foi aclamado presidente da comissão executiva do PSD. Findos os trabalhos, foram expedidos varios telegramas ao presidente Dutra, srs. Nereu Ramos e Honorio Monteiro, comunicando o fato.

Falando, após á imprensa, o sr. Cirilo Junior declarou que considerava o partido uno. Durante a reunião, deixou de ser debatido o problema da vice-presidencia da comissão executiva, porque havia muitos candidatos para esse posto, inclusive o sr. Brasilio Machado Neto.

O Amor 48, etc.

(Conclusão da ultima página)

dignidade. Porém, o que é certo, é que este pequeno "sketch", esta sentimentalidade a base de "snaps", de romantismo exacerbado, de reação contra este romantismo, de medo será dito, e de ternura, renova-se frequentemente neste pais que está cheio de mulheres soberbas, a tal ponto que os homens, tambem tão belos, não parecem saber o que fazer delas.

Não foi um dos mais celebres escritores suecos Karl Laurin que escreveu, "Os suecos, desde que não sejam amorosos — e o periodo de diversões é tão curto na Suecia — sentem-se satisfeitos sendo deitados em paz ?".

Os Svenson casaram-se há apenas dez anos. A senhora Svenson se lembra de sua época de diversões, do tempo em que depois de ter dansado o "hambo" e o "kotter" on tablado bolorento de sua cidade natal, ela passeava com seu Ame, o futuro comerciante, entre os cavalos brancos na noite enluarada... Entregara-se a ele sem resistencia pois sabia-se que estavam comprometidos e que na Suecia tambem, como em certos paiesc, não se hesita, mesmo nos campos, para se conhecerem a fundo antes do casamento (I). E depois, Ame sabia murmurar tão gentilmente: "Jaz elskar diz" (eu te amo).

Hoje, Ame tornou-se de fato o "Gross-Handlaren" de seus sonhos. Hoje ele está completamente atarefado e pertence a numerosas associações esportivas e humanitarias; é um homem honesto, um homem digno. E ela, está sempre bela com seus cabelos de ouro e seus olhos limpidos... Porém, o periodo de diversões já se acabou.

EXPLICAÇÕES

Vem de meus compatriotas afirmar que a borracha que os russos procuram tanto no outono como no inverno simboliza satisfatoriamente esta aversão pelo risco que marca sua vida amorosa Isto é, sem duvida, ir um pouco longe em suas deduções. Outros peritos procuraram explicar o comportamento dos suecos pela educação que recebem de suas mães, estas descendentes dos Vikings, que lhes inculcam, desde a mais tenra infancia, a noção da superioridade masculina.

Na simples cidadã sueca aproximar-me-ei muito mais da chave do misterio muitos suecos podem ser taxados de indiferentes e este simplesmente porque há na Suecia mais de três mulheres para um homem e que, principalmente em Stockholmo, a proporção é de oita para um! E' talvez por isto que eu ouvi um dia o senhor Svenson dizer á sua mulher, que lhe pedia uma joia:

— Para que dar um sopro ao peixinho depois que o tiramos dagua?

Os turistas, principalmente os latinos, surpreendem-se com seus sucessos amorosos na Suecia e com a desenvoltura com que as suecas se deixam majenar. Porque as jovens estudantes que se aquecem ao sol no terraço do café Dramaten, porque as senhoras casadas que encontramos á hora do chá no Grande Hotel não oferecem resistencia aos "trabalhos de aproximação" de um francês ou de um italiano? Não, não é porque elas sejam tentadas pelo diabo, nem pelo desejo de aventuras extraordinarias. E' muito mais simples! Elas estão avidas de ternura e de fazer com que lhe façam a corte...

No entanto, as suecas não se sentem menos dispostas a fazer as mesmas concessões a seus compatriotas. O clima sentimental da Suecia feminina está, por sua vez, impregnado de romantismo e de conforto.

Vendedoras, estudantes, estas centenas, estes milhares de moças soberbas que, ao longo do Kungsgatan (os Campos Eliseos de Stockholmo) são transtornadas pela onda de homens impacientes para voltar ao clube esportivo dos quais as mulheres são excluidas, esperando provar, no seu apartamento minusculo, porém admiravelmente concebido, que seus direitos a independencia são tão sagrados como os dos homens..

Psicoteste

Você tem uma personalidade brilhante?

6 — Anda com os ombros caídos, trocando as pernas, etc.?

7 — Por excessiva timidez, evita chamar sobre si a atenção dos demais, quando está num grupo?

8 — As pessoas erram constantemente seu nome, quando se dirigem a você?

9 — Sua conversação distila pessimismo e sarcasmos?

10 — Tentando parecer "superior", adota uma expressão aborrecida e sem vida?

Se tiver uma contagem de 2 pontos ou menos, pode estar certo de que possue uma personalidade brilhante e o dom de atrair as pessoas. Uma contagem de 6 a 18 pontos indica que um pouco mais de alegria de viver, ousadia e imaginação farão de você um individuo mais interessante, de personalidade mais viva e colorida. Com uma contagem maior, você estará precisando de uma reforma drástica, se deseja conseguir mais sucesso na vida.

Há pessoas que possuem uma vivacidade, um encanto que falta a outras. Não se trata, entretanto, de um dom misterioso. Com um pouco de análise, veremos que esses individuos brilhantes possuem todos as seguintes qualidades.

1 — alegria de viver; 2 — amabilidade; 3 — espirito alerta; 4 — imaginação; 5 — um sorriso animado.

Se deseja saber se possue essas qualidades e está empenhado em melhorar sua personalidade, faça o teste de hoje.

"Conte 3 pontos para "Sim", 1 para "Ás vezes" e 0 para "Não". Calcule depois o total".

1 — Tem dificuldades em fazer amigos?

2 — Suas histórias são, em geral, descoloridas e sem graça?

3 — Seu espelho reflete um rosto preocupado e abatido?

4 — Nunca se preocupa em estudar as cores, linhas e estilos de vestuário que melhor combinam com sua personalidade, seu tipo e a cor de sua pele?

5 — Seus planos e sugestões são, em geral, recusados, por lhes faltar originalidade e bom senso?

Na Camara Municipal

(Conclusão da 3.ª página)

comercio, facilitando o desenvolvimento do nivel cultural da mocidade. Apresentou um requerimento, sugerindo que fosse remetido aos lideres das bancadas pernambucanas, na Camara e no Senado, um telegrama solicitando-lhes apoio para esse projeto de lei, o qual foi votado na ordem do dia.

Continuando na tribuna, o sr. Antonio Luiz Filho tratou da inobservancia dos dispositivos do Codigo Nacional de Transito pelas empresas concessionarias dos serviços de transportes coletivos afirmando ser comum viajar-se em onibus super-lotados. Concluiu fazendo um apelo para que as autoridades competentes façam cessar esses abusos.

ABASTECIMENTO DE LEITE

Em seguida, o sr. Artur Coutinho abordou o problema do abastecimento de leite á cidade. Documentou a sua longa oração com inumeras fotografias colhidas nos estabulos e nas vias publicas mostrando o perigo que corre a população em consumir esse precioso alimento conseguido de animais criados em estabulos onde não são observados os minimos preceitos de higiene e onde se confundem animais e depositos para o recolhimento e distribuição de leite. Disse que os animais eram abrigados em estabulos sujos e localizados junto ás esterqueiras.

Demonstrou o orador que processos rudimentares e anti-higienicos de ordenha são adotados, encarregando-se, muitas vezes, de executar essa tarefa individuos portadores de molestias infecto-contagiosas e sem nenhum conhecimento de preceitos de higiene. Usavam-se latas de flandres enferrujadas para recolher o leite e empregavam-se para a distribuição vasilhames mal lavados, referindo-se ainda o vereador ao processo de adulteração do produto, com o adicionamento dagua.

Antes de concluir sua oração, o sr. Artur Coutinho apresentou um projeto de lei, autorizando a Prefeitura a entrar em entendimentos com a Secretaria de Agricultura e diretoria da Cooperativa de Laticinios, afim de regularizar essa situação, auxiliando financeiramente a Cooperativa a pôr em funcionamento a Usina Higienizadora de Leite e os processos de distribuição do produto e dando outras providencias. Encaminhou ainda á Mesa outro projeto, subvencionando com Cr$ 12.000,00 anuais a Escola Paroquial de Belem e Serviço Social daquela paroquia.

CODIGO TRIBUTARIO

O requerimento do vereador V. Vanderlei, propondo a realização de 3 reuniões diarias, foi votado em regime de urgencia na ordem do dia. O sr. Moury Fernandes apresentou um substitutivo, que logrou aprovação, propondo a realização de reuniões aos sabados.

Prosseguindo na apreciação dos dispositivos do Codigo Tributario, foram discutidos e votados os artigos 246 a 287, sendo supressos, com a aprovação de emendas, os 246, 257, 262, 276, 280 e o paragrafo 2.º do art. 253.

CLINICA EXCLUSIVAMENTE FEMININA
DRA. MIRIAM KELNER
ONDAS CURTAS
DOENÇAS DE SENHORAS — RETO E ANUS — PARTOS
Cons. e Resd.: Rua 7 de Setembro, 105 — Tel. 3256

O menor aparelho fotográfico do mundo

Usa-se como um relógio de pulso — É impossivel cometer êrros no manejo desse aparelho

MUNIQUE, (DPD) — O proprietario de uma pequena fábrica de aparelhos fotograficos em Tutzing, no lago de Starnberg, dr. Rudolf Steineck, conseguiu fazer uma das mais sensacionais invenções da nossa época. Trabalhou incansavelmente durante dois anos até construir o menor aparelho fotografico do mundo. Trata-se de um modelo completamente novo para fotos minusculas com uma lente 1 x 2,5 e que não é maior e mais pesado do que um relogio de pulso normal. Este aparelho de precisão construido completamente em metal e funcionando automaticamente como um relogio, pesa apenas 45 gramas.

A "máquina Steineck ABD" não tem dispositivo de molas e funciona premindo-se um unico botão. Todas as dificuldades que se observam noutros aparelhos, como calcular a distancia, medir a luz, carregar uma mola, etc. foram removidas. Com um unico movimento tira-se a fotografia e transporta-se ao mesmo tempo o filme, tornando-se, portanto, impossivel fazer fotos duplas. E' extremamente fácil substituir a pelicula, introduzindo uma bobina especial com um só movimento. O aparelho está imediatamente pronto a funcionar. Até se pode substituir a bobina contra uma com pelicula colorida sem que tenha sido exposta completamente. O aparelho é tão pratico que qualquer leigo absoluto o pode utilizar sem cometer erros no manejo. As fotografias tiradas em peliculas com oito exposições do formato 3x4 milimetros ampliam-se para o tamanho 6 x 9. As fotografias são absolutamente nitidas. O material de uma pelicula normal para "Leica" é suficiente para tirar 480 fotografias com o aparelho Steineck.

O inventor é da opinião que o seu aparelho inicia uma nova era da fotografia. A máquina revolucionará a técnica fotografica e representará no estrangeiro o trabalho de precisão alemão. A fábrica começará a fornecer antes do Natal, já tendo recebido centenas de milhares de pedidos do estrangeiro. No entanto, fornecer-se-á tambem o mercado alemão. Na Alemanha o aparelho deve custar menos de 200 marcos. O dr. Sbech não aspira de maneira alguma a eliminação das máquinas fotograficas existentes mas a fornecer com a sua invenção um complemento valioso. Crê que o seu aparelho prestará otimos serviços não só aos fotografos profissionais mas tambem aos amadores convencendo muitas pessoas a se dedicarem ao belo desporto que antes o desprezavam por o considerarem demasiado complicado. Para muitos o novo aparelho será um meio ideal para organizar um diario fotografico da sua vida cotidiana.

Fuga de presidiarios da Penitenciaria de Itamaracá

Recebemos:

"A Diretoria da Penitenciaria Agricola de Itamaracá torna publico que é destituida de qualquer fundamento a noticia capciosa divulgada ontem, referente á fuga de presidiarios desta Colonia Agricola, onde a ordem e a disciplina continuam respeitadas, apesar dos maus exemplos e das tristes ocorrencias da Casa de Detenção do Recife."

NA ASSEMBLÉIA LEGISLATIVA

SOLICITADAS INFORMAÇÕES AO GOVERNO SÔBRE O AUMENTO DO PREÇO DE GENEROS ALIMENTICIOS

Graves acontecimentos em Bodocó — Isenção de impostos aos pequenos proprietarios urbanos e rurais — Desencorajados os partidarios do aumento indireto de subsidios

De assuntos politicos pouco se tratou, ontem, na Assembléia Legislativa, sendo a parte final da sessão dedicada ao começo da votação do orçamento.

O sr. Esmerino Sampaio discorreu sobre a situação de Bodocó, acusando o prefeito, que é udenista, de esconder em sua propria residencia, durante três dias, a um criminoso de morte.

Falou ainda em derrubada de cercas, incendios em propriedades, etc., e terminou por solicitar á Secretaria de Segurança o envio de um delegado especial áquela cidade, para instaurar inquerito em torno de tais acontecimentos.

Por outra parte, o sr. Nelson Higino tambem tratou de assuntos politicos, num extenso discurso.

Voltou á baila, através de uma declaração enviada á Mesa pelo sr. Carlos Rios, a manobra de bastidores existente na Assembléia, acerca da criação de uma verba de representação, por meio da qual seriam majorados indiretamente os subsidios dos deputados. Podemos reafirmar que o movimento existe, em surdina, embora provocando resistencias cada vez mais firmes. Há dois ou três deputados empenhados na majoração e que se entregam a discretas sondagens. A admosfera, todavia, é desencorajadora, sendo de supor, porisso, que o projeto não mais venha a ser apresentado.

A declaração do sr. Carlos Rios, antecipando que jamais daria seu voto a tal majoração, foi ouvida dentro do maior silencio.

Ainda usaram da palavra, na primeira parte da sessão de ontem, o sr. Torres Galvão, que apresentou um projeto modificando para "General Abreu e Lima" o nome da localidade Maricota, municipio de Paulista (adiantou que Maricota era nome de uma cortesã, que viveu ali, há quase duzentos anos) e o sr. Moury Fernandes, apresentando um projeto a respeito do Conselho Penitenciario.

PREÇOS DOS GENEROS

O sr. Diocleciano Pereira Lima, num requerimento aprovado, solicitou as seguintes informações á Secretaria de Agricultura:

"Considerando que os preços dos generos de primeira necessidade aumentaram, ultimamente, sem que motivos compreensiveis o justifiquem;

considerando que a manteiga, por exemplo, para citar apenas um produto, teve um aumento de quatro cruzeiros por quilo;

considerando que são as mais sombrias as perspectivas que se desenham para o consumidor, especialmente para as classes menos favorecidas;

considerando que tudo isso coincide com a recente elevação do imposto de vendas e consignações;

Requeremos, consultado o plenario, na forma do Regimento, a Assembléia dirija um oficio ao sr. secretario da Agricultura, afim de que o mesmo informe, por intermedio da Comissão de Preços, que providencias adotou e tenciona adotar no sentido de acautelar a população contra possiveis investidas do comercio especulador, especialmente no que diz respeito aos generos de primeira necessidade.

Bem como requeremos, igualmente, que informe o sr. Secretario da Agricultura o ponto de vista daquela Comissão, no concernente ao aumento do imposto de vendas e consignações como causa determinante ou não do novo aumento dos preços dos generos de primeira necessidade".

ISENÇÃO DE IMPOSTOS

Pelo sr. Mario Lira foi apresentado, ainda, o seguinte projeto:

"ART. 1º — Fica o Poder Executivo autorizado a conceder isenção de impostos inter-vivos ao adquirente de propriedade urbana ou rural até o valor de cinco mil cruzeiros (Cr$ 5.000,00), dês não possua outra e se destine ao uso proprio ou da familia.

ART. 2º — Fica igualmente o poder executivo autorizado a perdoar os debitos oriundos da falta de pagamento dos impostos de industria e profissão, vendas e consignações, causa mortis e taxa de bombeiros, quando esses debitos forem inferiores a mil cruzeiros (Cr$ 1.000,00) e for comprovada a impossibilidade de serem saldados, diante das condições de pobreza dos devedores.

ART. 3º — O perdão a que se refere a presente lei é extensivo aos debitos que estão ajuizados.

ART. 4º — Revogam-se as disposições em contrario.

Justificação — Ultimamente, vem o poder executivo despachando desfavoravelmente inumeros pedidos de perdão de debitos de contribuintes em situação vexatoria, sob a alegação de que os pedidos não encontram amparo legal. Do mesmo modo, inumeras solicitações têm sido enviadas a Assembléia, que se julga sem atribuições para atender.

Impõe-se, assim, a promulgação de uma lei que venha ao encontro das solicitações referidas, habilitando o executivo a resolver os casos que lhe forem dirigidos, depois de estudadas devidamente as condições financeiras daqueles que pleitearam o favor.

A presente lei ainda se recomenda, pela sua oportunidade, sabido como é que a situação é sobremodo de crise intensa e os casos de desajustados e carecedores de amparo se sucedem frequentemente, não dispondo o Governo de meios legais para apreciá-los convenientemente".

Começam hoje em Natal os exercicios da aeronautica

Chegou ontem ao Recife o ministro Armando Trompowsky — O chefe do Estado Maior da Aeronáutica tambem no Recife — O desembarque nos Guararapes — Recepção na Bôa Viagem — Uma reunião de elegancia e bom gosto

Flagrantes da recepção que o brigadeiro Vasco Alves Sêco e sra. ofereceram, ontem, em sua residencia, na Boa Viagem, ao ministro da Aeronautica e sua comitiva. Em cima, aparecem a sra. Armando Trompowsky, ladeada pelas sras. Barbosa Lima Sobrinho e Vasco Alves Sêco, e numerosas outras senhoras de nossa melhor sociedade. Em baixo, vêem-se o titular da Aeronautica ao lado do governador do Estado, e generais Candido Caldas e Caiado de Castro, major brigadeiro Ajalmar Mascarenhas, brigadeiro Alves Sêco e o consul da Argentina

O tenente-brigadeiro Armando Figueira Trompowsky de Almeida, titular da pasta da Aeronautica, encontra-se mais uma vez ao Recife, agora de passagem para Natal, aonde vai assistir ao Torneio Aeronautico da 2.ª Zona Aérea, promovido pelo brigadeiro Vasco Alves Seco, comandante da Zona Aérea, sediada nesta cidade.

Ao seu desembarque no aeroporto dos Guararapes estiveram presentes as mais altas autoridades, começando pelo governador Barbosa Lima Sobrinho, general Candido Caldas, comandante da 7.ª Região Militar, almirante Otavio de Medeiros, comandante do Terceiro Distrito Naval, brigadeiro Alves Seco, comandante da 2.ª Zona Aérea, general Caiado de Castro, comandante da 7.ª Divisão de Infantaria, secretarios de Estado, chefes dos Estados Maiores regionais das tres armas, comandantes de unidades, familias e amigos da Aeronautica.

Ao descer do avião, o ministro Trompowsky recebeu a continencia da tropa formada em sua honra, á qual passou revista em companhia do comandante da 2.ª Zona Aérea.

Com o ministro Trompowsky, que se fez acompanhar de sua esposa, vieram o major-brigadeiro Ajalmar Vieira Mascarenhas, chefe do Estado Maior da Aeronautica e antigo comandante da 2.ª Zona Aérea, e oficiais de seu gabinete.

Hoje deverão passar pelo Recife, com destino a Natal, os brigadeiros Hugo da Cunha Machado, Sousa Cunha, Carlos Pfaltzgraff Brasil, Antonio Guedes Muniz e José Epaminondas de Aquino Granja, este Diretor de Intendencia da Aeronautica.

RECEPÇÃO NA BOA-VIAGEM

O brigadeiro Alves Seco, em sua residencia, á avenida Beira-Mar, na Boa-Viagem, organizou, ontem, á noite, magnifica recepção ao titular da pasta, a que estiveram presentes as mais altas autoridades estaduais e federais. O mundo elegante recifense compareceu, dando á reunião uma nota de distinção de nosso "grand monde". Uma autentica parada de bom gosto, dessas finissimas "soirées" nordestinas, presidida pela sra. Ilka Seco, que puxou o desfile de requintadas "toilettes" femininas, ao lado de vistosos uniformes militares.

O cantor Silvio Caldas, velho amigo da Aeronautica e presentemente no Recife, fez um show, no qual, com sua bonita voz, interpretou composições exclusivamente de autores da terra, destacando-se Saudade, de Fernando Lobo e Olinda, de Capiba. Foi aplaudidissimo.

HOJE EM NATAL

Hoje, ás 10 e 30, o ministro Trompowsky, que ficou encantado com o luar recifense, apreciado na Boa-Viagem — impressão que externou aos representantes da imprensa — seguirá para Natal com sua comitiva e mais o brigadeiro Alves Seco, afim de assistir ás provas do Torneio Aéreo da 2.ª Zona.

Essas competições, aliás as primeiras que se realisam no Brasil, foram organizadas pelo comando da 2.ª Zona Aérea, e têm a finalidade de demonstrar a capacidade dos elementos de nossa jovem Força Aérea, cujo treinamento, para as eventualidades, se intensifica todos os dias. Uma das principais finalidades das provas aéreas de Natal é demonstrar ao povo brasileiro a maneira como a Força Aérea Nacional emprega os dinheiros publicos, no tocante ao preparo da quinta arma, hoje decisiva na defesa de um país.

De acordo com normas pré-estabelecidas, a Força Aérea treina o ano inteiro e no termino da instrução são feitas demonstrações do quantum aproveitavel de seus elementos. E é justamente isso que vamos presenciar em Natal, uma das mais importantes bases aéreas da Aeronautica, antigo trampolim do Atlantico, que serviu decisivamente á vitoria das Nações Unidas na ultima guerra.

Incorporada á comitiva do ministro Trompowsky seguirá do Recife uma turma de reporteres da imprensa local, para cobrir a reportagem dos exercicios de Natal. Pelo DIARIO DE PERNAMBUCO, seguirão o jornalista Julio Barbosa e o fotografo Murilo Guedes, de nossa equipagem.

Dr. Sylvio Paes Barreto
Oculista
Edif. Seguradora - 5.º andar

Os continuos de Palacio e as dotações para livros historicos

O que se passou numa reunião extra-formal de representantes do P.S.D. e da Coligação, ontem á noite

CRITICA, POESIA E ROMANCE. Alvaro Lins, Odorico Tavares e José Lins do Rego numa fotografia tirada no Rio, em 1944. Posição atual desses tres ases da literatura de Pernambuco e da Paraiba: Alvaro Lins acha-se na Europa realizando conferencias. Deverá voltar no fim de dezembro e logo retomará aqui as suas atividades literarias. Odorico Tavares, diretor dos "Associados" na Bahia, prepara um novo livro de poemas que sairá em 1949. José Lins do Rego, colaborador diario do DIARIO DE PERNAMBUCO e de não sabemos quantos mais jornais brasileiros é a nossa figura de romancista mais discutida e comentada, constante preocupação de velhos, novos e novissimos.

Estava anunciada uma sessão noturna no plenario para ontem, na Assembléia. Não houve. O sr. Magalhães Melo tinha manifestado o proposito de tentar-se um ajustamento de pontos de vista das principais bancadas — PSD e Coligação. Houve a tentativa, isto é, uma reunião não formal de membros dos dois partidos, na sala da Comissão de Finanças, agora mobiliada de novo e pintada com apuro, graças ao dinamismo do 1.º secretario Nilo Coelho, que vem reformando o velho predio. Ficou-se na tentativa. Depois de hora e meia de troca de idéias, não foi possivel chegar-se a um acordo aceitavel por ambas as partes.

Por sinal, quando se levantou a sessão, já o sr. Augusto Novaes havia conquistado um tento. Reduzira a um diretor, um continuo e um datilografo, o Serviço de Divulgação Agricola que o sr. Barros Barreto pretende pomposamente criar na Secretaria de Agricultura. O PSD nem fez objeções. Estava até entusiasta.

O orçamento tem dessas coisas. Através dele, criam-se ou extinguem-se serviços, aumentam-se verbas ou cortam-se dotações. O ajustamento só se podia fazer, obviamente, mediante transações; ou mediante transigencias reciprocas.

Numa das fases da sessão, puseram-se em cheque duas emendas: uma da Coligação, contra o aumento de seis para oito dos continuos do palacio do governo; outra do PSD, pró-manutenção de uma verba de cem contos destinada á edição ou reedição de livros historicos. O acordo, no caso, se faria da seguinte forma: a Coligação aquiesceria em deixar os oito continuos e o PSD concordaria em que se cortasse a verba dos livros.

Na presidencia, o sr. Irineu Pontes ficou meio alarmado e disse para o sr. Lael Sampaio, que se encontrava ao lado:

— Ih! O governador vai ficar danado.

O sr. Lael Sampaio meteu a ripa na verba e o sr. Osvaldo Lima Filho (poucas vezes os dois concordam) o acompanhou:

— Ora, Historia. Tivemos um passado de opulencia e temos um presente de miseria. Estão por aí 16.000 tuberculosos.

Alguns representantes pessedistas tentaram um meio-termo. Nem tanto ao mar nem tanto á terra. Nem 100 contos nem zero: cinquenta. A maioria decidiu pelo zero.

De lado, o padre Publio observava:

— Puxa. Mas que continuos para valerem. Cinquenta contos cada.

Ao que o sr. Severino Mario de Oliveira ajuntou: "Pois na Secretaria da Viação tem uns que eu venderia por quinze cruzeiros".

O sr. Nilo Coelho tambem ficou contra a Historia. E contou que lá pelo sertão (o sr. Nilo é de Petrolina) existem milhares de crianças que nunca viram a bandeira de Pernambuco, nem a do Brasil.

— Exatissimo — confirmou o sr. Justino Alves, de Pedra.

Estava decidido. Não haveria verba para edição ou reedição de livros historicos. Em compensação, o sr. Barbosa Lima Sobrinho podia contar com mais dois continuos para o serviço de palacio.

Daí por diante a sessão desandou. Tudo indica que a Coligação observou que não era preciso transigir para obter o que queria no orçamento. Alguns deputados do partido majoritario, em que pesasse a presença do sr. Magalhães Melo, até pareciam mais oposicionistas que a oposição.

Levantou-se a reunião.

FEDERAÇÃO DAS INDUSTRIAS DO ESTADO DE PERNAMBUCO

CONVITE ÀS CLASSES CONSERVADORAS DO ESTADO

A FEDERAÇÃO DAS INDUSTRIAS DO ESTADO DE PERNAMBUCO, em entendimento com a ASSOCIAÇÃO COMERCIAL, convida as classes conservadoras do Estado, para uma reunião, HOJE, ás 10 horas, no salão nobre daquela Associação, onde será recebido um emissário especial da CONFEDERAÇÃO NACIONAL DA INDUSTRIA e membro da COMISSÃO DE TÉCNICOS BRASILEIROS junto á MISSÃO ABBINK, enviado ao Recife com o fim de se pôr em contacto com a Industria e o Comércio, a respeito da cooperação econômica e financeira dos Estados Unidos com o nosso País.

Recife, 18 de Novembro de 1948.

Armando de Queiroz Monteiro
Presidente.

(4574)

Animadores os resultados do IV Congresso de Tuberculose

As atividades sociais e os trabalhos realizados ontem — Dois temas serão discutidos nas reuniões de hoje: "Estudo da insuficiencia cardio-respiratoria" e Tuberculose como doença do trabalho" — Conferencias — Programa

Aspectos da sessão plenaria e da visita dos congressistas á Ceramica São João

Entram hoje, no 4º dia, os trabalhos do Congresso Nacional de Tuberculose. Todos os congressistas do Brasil e estrangeiros mostram-se satisfeitos com os resultados obtidos. As diversas sessões plenarias tem tido grande concorrencia, participando dos debates numerosos especialistas.

Ontem, ás 7 e 30, teve inicio a quinta sessão plenaria, com a apresentação de contribuições ao tema: **Participação das Organizações Privadas na luta contra a Tuberculose.** Foram correlatores os drs. Ezequiel Costa, da Bahia; Carvalho Ferreira, Aluisio de Paula, Fernando Carneiro, do Rio de Janeiro; Alberto Cavalcanti, Minas Gerais; Carlos Bento, Rio Grande do Sul; Paulo Vilhena de Morais, dra. Cora Pedreira, da Bahia; Henrique Paillace, Rio Grande do Sul.

Tambem apresentaram contribuições os drs. Djalma Batista e Moura Tapajós, do Amazonas; Lourival Ribeiro da Silva e Franciaco Benedeti, do Distrito Federal; Nogueira Martins e Antonieta Cavalcanti, Pedral Sampaio, Comenale Filho, de São Paulo; Edmundo Ferreira do Nascimento, do Rio Grande do Sul; José Silveira, Estela Medeiros, Augusto Freitas, Ventura de Matos, Itazil Benicio dos Santos, da Bahia.

A's 13 horas, os congressistas dirigiram-se á Ceramica São João, onde foram recebidos pelo sr. Ricardo Brennand, visitando as instalações da fabrica. O sr. Brennand ofereceu aos visitantes peças artisticas de louça como "souvenir". Estiveram em seguida, todos os delegados na residencia do industrial, observando os quadros e obras de arte, sendo-lhes oferecido um lanche nessa ocasião.

6ª SESSÃO PLENARIO

A's 20 horas houve na Sociedade de Medicina a sexta sessão plenaria do Congresso com uma conferencia do professor Felice Parodi, representante da Italia, que foi apresentado pelo dr. Ferreira Pinzon.

Em seguida, foi apresentado o relatorio ao terceiro tema oficial pelo dr. Francisco Montenegro, do Recife, seguindo-se a discussão geral dos trabalhos apresentados a respeito.

Indicou-se a seguinte comissão para elaborar as conclusões a esse tema: Francisco Montenegro, Aloisio de Paula, Cora Pedreira, Nogueira Martins, Ezequiel Costa, Francisco Benedeti, Carvalho Ferreira, Alberto Cavalcanti e Djalma Batista.

O PROGRAMA DE HOJE

E' o seguinte o programa a cumprir-se hoje:

A's 7 horas, visita aos hospitais Osvaldo Cruz, Liga Pernambucana contra a Tuberculose, Dispensario do Centro de Saude Gouveia de Barros e Sanatorio do Sancho. No primeiro e no ultimo, conferencias pelos dr. Jesus Zerbini, apresentado pelo dr. Josaquim Cavalcanti, e Felice Parodi, apresentado pelo dr. Jaime Cabral, respectivamente.

A's 14 horas — Sociedade de Medicina — Conferencia do dr. Homero Silveira, apresentado pelo dr. Herbert Vasconcelos. 7ª sessão plenaria. Correlatorios sobre o primeiro tema recomendado:

Estudo da insuficiencia cardio-respiratoria (tecnica, nomenclatura e significado) — Correlatores: drs. Garcia Filho e Mario Machado Sampaio, da Sociedade Paraense de Tisiologia; dr. Teofilo de Souza, da Bahia; prof. Aloisio de Paulo e dr. A.A. Vilela, do Rio de Janeiro; drs. Alberto Chapchap e Horacio de Lima Pereira, de S. Paulo; Mario Salles, do Rio Grande do Sul e Antonio Queiroz Munis, da Sociedade de Tisiologia da Bahia. Contribuições ao tema: Teofilo de Souza, da Bahia: "Exploração intra-cardiaca: "Anoxia anoxemica transitoria nos cardio-pulmonares".

A's 20 horas — Sociedade de Medicina — Conferencia do prof. Rafael Paula Souza, que será apresentado pelo dr. Alvaro Vieira de Melo, diretor do Departamento de Saude Publica. 8ª sessão plenaria. Relatorio do primeiro tema recomendado. Relator: dr. Reginaldo Fernandes, do Rio de Janeiro. Discussão dos trabalhos apresentados sobre esse tema. Correlatorios sobre o segundo tema recomendado: **Tuberculose como doença do trabalho.** Correlatores: drs. Garcia Filho e Mario Machado Sampaio, do Pará; Melo Motta, de Alagoas; Jaime Santos Neves, do Espirito Santo; Aloisio Durval, da Bahia; Paulo de Souza Filho, de Minas Gerais; Eli Bahia, do Rio, José Amelio, do Estado do Rio, João Luiz Bettega, do Paraná; Nicolau Celibutti, do Rio Grande do Sul e Jaime Pontes Tanajura, da Sociedade de Tisiologia da Bahia.

EXPOSIÇÃO DE ARTES PLASTICAS NA PARAIBA

Recebemos de João Pessoa:

"Em meu nome e no do Centro de Artes Plasticas agradecemos primeira nota, saida edição hoje, contrastando tal atitude com a completa ausencia de noticias sobre o 2.º Salão nos jornais de nossa capital.

Tal fato evidencia falta integral apoio arte na Paraiba.

Mais uma vez nossos efusivos reconhecimentos "Diarios Associados". Saudações. Pelo Centro. (a) J. Lyra".

Conferencias sobre a figura de dona Veridiana Prado

SÃO PAULO, 17 (Meridional) — Prosseguindo na serie de conferencias destinadas a estudar a figura de dona Veridiana Prado e seu papel na sociedade paulista no tempo em que viveu, falou ontem o sr. Freitas Vale.

Iniciou a sessão o jornalista Assis Chateaubriand que, em curtas e expressivas palavras, traçou para os ouvintes o perfil do conferencista, mostrando, ao mesmo tempo que ninguem mais apto que o sr. Freitas Vale para abordar o tema.

A conferencia foi magnifica sob todos os pontos de vista e após as palavras finais do sr. Freitas Vale, seleta assistencia aplaudiu-o durante mais de cinco minutos.

NA CAMARA MUNICIPAL

O problema do abastecimento de leite á cidade

As empresas de omnibus e o excesso de lotação — Prosseguem os trabalhos de votação do Codigo Tributario — Reuniões aos sabados — Subvenção ás obras sociais da paroquia de Belem

Realizou-se, ontem, á hora do costume, mais uma reunião da Camara Municipal.

Do expediente constaram, entre outros, os seguintes documentos: oficio n. 3.283, do prefeito, transmitindo as informações prestadas pelo secretario de Viação em torno das providencias tomadas para a solução do problema de abastecimento dagua da avenida Beberibe e do caso da Beberibe Eletric Light; petição do Abrigo Cristo Redentor, solicitando providencias no sentido de ser cumprida a lei n. 130, de 9 de setembro passado, dispondo sobre a elevação da subvenção que lhe é concedida; carta do sr. José Alves Fernandes, locatario do Mercado de S. José, denunciando a pretensão do administrador daquele predio municipal de cobrar os alugueres dos compartimentos excessivamente majorados, bem como expondo a situação em que se encontra e solicitando providencias; abaixo assinado de varios operarios e funcionarios municipais congratulando-se com a Casa pela apresentação do projeto de lei de autoria do vereador Antonio Luiz, dispondo sobre a concessão do abono de Natal; projetos de lei: do sr. Ramos Leal, autorizando a Prefeitura a conceder uma gratificação anual de Cr$ 12.000,00, no fim de cada estação balnearia, aos guardas-vidas dos postos de salvamento das praias do Pina e Boa Viagem; e do sr. Sá Barreto, mandando incluir no plano de obras novas para o proximo exercicio a colocação de meio-fio na rua da Harmonia, em Casa Amarela; requerimentos: do sr. O. do Nascimento, solicitando a remessa de um apelo ao Serviço Nacional de Malaria (delegacia deste Estado), no sentido de realizar serviços de drenagem das aguas estagnadas nos lugares Mustardinha, Formigão e Bongy; do sr. Vanderlei, propondo que fosse autorizada a Comissão Executiva a convocar diariamente tres reuniões; do sr. Pedro Renaux, pedindo a remessa de um oficio ao prefeito, solicitando prorrogar por 120 dias o prazo dado aos proprietarios de barracas localizadas na avenida Joaquim Ribeiro; do sr. Godoy indicando ao prefeito a necessidade de ser terraplanada a rua que corta o largo existente no sopé do morro da Conceição em Casa Amarela; e dos srs. Rivaldo Alain e Pais de Andrade, solicitando a apresentação de um voto de pezar á Camara Municipal de Novo Horizonte, pelo assassinato do vereador pessedista Amalio Paiva.

CASO DOS ESTUDANTES DE COMERCIO

O sr. Antonio Luiz falou sobre o projeto do deputado pernambucano á Camara Federal, sr. Barros Carvalho, facultando aos estudantes do curso de comercio o ingresso em outras faculdades, com a prestação, apenas, do exame vestibular. Afirmou o orador tratar-se de uma medida que vem amparar a numerosa classe de estudantes do

(Conclue a 2ª página)

I. GONDIM FILHO
DENTISTA
ED. SUL AMERICA - SALA 53 - FONE 2187

PROGRAMA DA VISITA DO DR. EDGARD DE GÓES MONTEIRO, PRESIDENTE DO INSTITUTO DO AÇUCAR E DO ALCOOL, A PERNAMBUCO

DIA 18 (Quinta-feira) — Partida do Rio pelo Constelation ás ás 10 horas. Chegada provável ao Aeroporto dos Guararapes ás 14,30 — Recepção pelas autoridades e produtores. Ida para o Grande Hotel. — Visita ao Snr. Governador do Estado. Ás 20 horas: Jantar intimo no Palácio do Governo, oferecido pelo Snr. Governador.

DIA 19 (Sexta-feira) — Manhã: Excursão á zona banguêseira com recepção no Engenho "Vicencinha" (Partida do Grande Hotel ás 7 horas). Almoço intimo na Usina Matarí. — Tarde: Visita á Estação Experimental de Cana de Açucar do Curado. Jantar intimo no Restaurante Leite.

DIA 20 (Sábado) — Manhã: Ás 7 horas, visita ás obras do novo armazem de açucar e, em seguida, ás instalações de alcool do Brum. Visita aos órgãos regionais do I.A.A. Visita á Distilaria do Instituto, no Cabo. Almoço na Distilaria.

— Tarde: Visita á Usina Central Barreiros. (Partida do Aeroporto dos Guararapes ás 14 horas). Ás 17 horas: Partida de avião para a Usina Santa Teresinha. Jantar e pernoite naquela Usina.

DIA 21 (Domingo) — Ás 11 horas: Partida de avião da Usina Santa Teresinha para a Usina Catende. Almoço na Usina Catende. Ás 16 horas: partida de avião para o Recife.

DIA 22 (Segunda-feira) — Manhã: Ás 8 horas, visita a Cooperativa dos Banguêseiros. Ás 10 horas, audiência aos chefes dos serviços regionais do I.A.A. Almoço intimo.

— Tarde: Ás 14 horas, visita aos Orgãos de classe da lavoura canavieira (Associação dos Fornecedores de Cana, Sociedade Auxiliadora da Agricultura e Cooperativa dos Fornecedores de Cana). Ás 16 horas: Visita á Cooperativa dos Usineiros de Pernambuco. Ás 20 horas: Jantar oferecido pelas classes açucareiras e canavieiras no Clube Internacional.

DIA 23 (Terça-feira) — Manhã: Partida de avião para Maceió.

AS CLASSES AÇUCAREIRAS E CANAVIEIRAS DE PERNAMBUCO, COMUNICAM QUE O JANTAR OFERECIDO AO EXMO. SR. EDGAR DE GÓES MONTEIRO, QUE DEVERIA SER REALIZADO NA PROXIMA SEXTA-FEIRA, 19 DO CORRENTE, FOI ADIADO PARA O DIA 22, SEGUNDA-FEIRA, ÁS 20 HORAS, NO CLUBE INTERNACIONAL, NESTA CIDODE.

DIARIO DE PERNAMBUCO

(Orgão dos Diários Associados)

FUNDADO EM 1825 — Diretor: ANIBAL FERNANDES

Redação e administração: Praça da Independencia — Recife — Sucursais: Rio de Janeiro — Serviços de Imprensa Ltda., Pr. Getulio Vargas, 2 (Ed. Odeon - sala 802); São Paulo — Serviços de Imprensa Ltda., Rua 7 de Abril, 241 - Alagôas — Rua do Comercio, 18 - 1.º and., Maceió; Paraiba — Av. João Machado, 1075, João Pessôa; Av. Mactel Pinheiro, 97 - 1.º and., Campina Grande; Rio Grande do Norte — Av. Rio Branco, 515, Natal.

A correspondencia de ordem comercial deve ser endereçada ao gerente do DIARIO DE PERNAMBUCO. Para anuncios procure o Dep. de Publicidade. TELEFONES: Direção e redação 6659. Gerencia 6027. Assinaturas: No País: Ano Cr$ 220,00, semestre Cr$ 120,00. No exterior: Ano Cr$ 440,00, Semestre, Cr$ 240,00. Pagamento adiantado. - Cobrador autorizado: JOSÉ FLORIO

QUINTA-FEIRA, 18 DE NOVEMBRO DE 1948

VIOLAÇÃO AO CODIGO DE TRANSITO

Ontem, na Camara Municipal um vereador ocupou-se de constante violação do Codigo de Transito, que é a superlotação dos onibus. Ninguem dá aqui a menor importancia a isso. Entretanto, ha um dispositivo que fixa o numero de passageiros, sentados, e os que podem viajar, de pé, conforme a capacidade de lotação do veiculo.

O dispositivo existe, mas não é cumprido. Porque? Porque a Delegacia de Transito fecha os olhos. Aqui a pratica de fechar os olhos está dominando a administração. Foge Marroco da Detenção e fecham-se os olhos do Diretor. Abre-se em cada esquina uma casa de jogo; e os olhos se fecham ao secretario da Segurança. Contrabandeam-se armas com os criminosos. E os mesmos olhos continuam cerrados.

A Delegacia de Transito deveria estar em fiscalização constante, para observar e fazer observar o Codigo respectivo. A superlotação dos onibus, como aqui se pratica, é uma vergonha publica. Espremem-se os passageiros, como sardinhas em lata. Senhoras permanecem de pé, nessa infa-infa, se empurrando e sofrendo cotoveladas. Desapareceu a "polidez" do Recife, nesse atravancamento deprimente. E as autoridades não providenciam.

Deveriam os fiscais da Delegacia de Transito alertar as demais repartições, em tudo o que diz respeito á boa circulação dos veiculos, afim de evitar os acidentes. Mas tal não acontece, nem as outras repartições cooperam.

Tem-se até a impressão de que a Delegacia de Transito existe apenas de nome ou para arrecadar taxas. Está ha dias se formando enorme buraco na ponte do Pina e a unica providencia que se tomou foi por em cima algumas pedras de meio fio. Não consta que a Delegacia de Transito houvesse tomado qualquer providencia, junto á descansada Secretaria da Viação. As balaustradas da ponte não foram repostas, mas dizem que o governador poz cobro á "demagogia", dizendo que descansassem todos, que a nova ponte viria. Quando, não disse, nem tambem lhe foi perguntado.

Já nos contentavamos que mandasse repor as balaustradas, porque qualquer dia um onibus em disparada pode precipitar-se da ponte em baixo.

A engenharia municipal entrou em colapso na estrada de Caxangá: o trecho varias vezes reparado, na altura de Iputinga, afundou de novo. Pela quarta ou quinta vez estão refazendo tudo. A Delegacia de Transito não está vendo o sacrificio enorme que fazem onibus e automoveis, montando nos trilhos e rolando por um trecho de estrada, abaixo da critica.

Pelo que, por toda a parte aonde nos viramos, encontramos dessas "necessidades aborrecidas", nesta cidade, que não é somente a terceira do Brasil, onde se morre de tuberculose e a segunda, onde se sucumbe pela mortalidade infantil, mas a primeira, no acidente de trafego.

ALIMENTAÇÃO NORDESTINA

São muito interessantes as observações que o prof. Silva Melo fez a respeito da alimentação do povo nordestino; e de tal modo que se lhe afigura indispensavel rever certas noções correntes.

Na viagem que empreendeu até o Ceará, encontrou pelo sertão tipos sadios, fortes, resistentes, sobrios. E a debilidade e a fraqueza se apresentam justamente nos lugares onde a civilização deixou a sua marca.

A' custa de tanto aperfeiçoarmos as cousas, acabamos por desnaturá-las. Tanto polimos e repolimos o arroz, para apresentá-lo lustroso e bonito, que lhe tiramos quase todo o valor.

Deixamos de tomar um refrigerante salutar, alimentício, puro, quando o caldo de cana, e o substituimos por quanta beberagem se inventa por aí afóra. O caldo de cana é mais barato, mas não tem publicidade nenhuma; ninguem lhe gaba o valor, pensam que é cousa atôa. A civilização põe-se a imaginar toda sorte de refrigerantes sinteticos, bem apresentados. Paga-se mais caro, mas satisfaz-se a vaidade.

Veja-se a rapadura: ninguem hoje quer saber mais da rapadura, nem do açucar escuro. O proprio mel de engenho, que antigamente era tido como boa sobremesa, foi relegado. Outrora, nas casas caracteristicamente pernambucanas, ninguem desdenhava o seu piresinho de mel de engenho, com banana prata ou maçã, bem madurinha. Hoje, é sobremesa que os requintados desprezam, porque o elegante é comer frutas enlatadas. Tambem o menino que ia para a escola levava, no bolso, o seu pedaço de rapadura. Quem é que se aventura a fazer, hoje, o mesmo? Compra-se pirolito na rua ou come-se outra qualquer lambariça.

Ao lado disso, a falsificação mais desavergonhada entrou no mercado, bastando que se aponte o que aconteceu com o nosso queijo do sertão, que é feito de oleo de caroço de algodão ou banha de porco e leite desnatado. Até hoje não houve quem pegasse uma amostra desse queijo assim falsificado, e que se vende em toda parte, e o fosse examinar no laboratorio, para condená-lo.

A saborosa cajuada quase desapareceu. Estão desaparecendo, tambem, os cajueiros e as devastações de Olinda, Prazeres, Boa Viagem e Pontesinha quase liquidaram a nossa produção.

Assim, vamos destruindo com as nossas proprias mãos aquilo que a tradição nos havia legado e estava certo; e criando nas cidades, pretensamente civilizadas, os habitos mais nocivos.

AMEAÇA DO BANDITISMO

O banditismo tinha sido extinto; mas ao que parece o interior está na iminencia de tornar-se cenario das tropelias do terrivel facinora, fugido pela segunda vez da Casa de Detenção. Pelo menos segundo as derradeiras noticias, já começaram os assaltos e um só malfeitor zomba de toda a policia de Pernambuco. Enquanto isso o atual diretor da Detenção continua a dormir tranquilo, porque tendo padrinho forte no governo não precisa de outra cousa.

Ontem o "Jornal Pequeno" noticiou novas e graves irregularidades, sem que haja o menor sinal de interesse pelo caso. Antigamente era de praxe que um homem publico, acusado, devia defender-se ou explicar-se. Agora não faz, nem uma cousa, nem outra. Não "liga". E' uma atitude comoda. Essa de permitir que detentos, condenados, vão fazer farra com a gente airada, em companhia de guardas, é de se lhe tirar o chapéu.

Mas está escrito nos jornais e não se lhe dá importancia.

Com outra consciencia funcional age o diretor da Penitenciaria de Itamaracá, que sempre deu explicações do que ocorre no estabelecimento; o neste mesmo DIARIO, a proposito de uns reparos que fizemos, no interesse publico, em torno da Mensagem do governador, veio á imprensa para justificar-se, mostrando assim que dava satisfações á opinião. Agora mesmo, bastou que um jornal, aliás do governo, noticiasse que de Itamaracá tinham tambem se evadido presos, para que logo desmentisse a versão com a maior energia. Assim é que devem proceder os homens que exercem funções publicas: dar sempre satisfação de seus atos.

Mas, voltando ás depredações que se anunciam, praticadas pelo evadido da Detenção: nada impede que esse audacioso e frio assassino entre a assaltar e a roubar as propriedades na zona sul, onde continua a zombar da policia, que até hoje se mostrou impotente em lançar-lhe a mão.

Qualidades para ser um chefe de bando não lhe faltam: é astucioso, audaz e traquejado no crime. E' o tipo perfeito do "gangster", como se tem revelado pelas suas criminosas façanhas. Assim, por uma grave impericia policial, a pacata zona sul do Estado está sob a ameaça de um facinora, que as autoridades deixaram escapar e em cujas mãos agentes do poder publico meteram armas assassinas.

RUE OSWALDO CRUZ

Austregesilo de ATHAYDE
(Copyright dos "D. A.")

PARIS, novembro.

Paris tem no decimo sexto "arrondissement" uma rua com o nome de Oswaldo Cruz.

Foi uma surpresa para mim recebendo o cartão de um jovem secretario do ministro do Exterior, verificar que a sua residencia ficava localizada num logradouro que imortaliza a gloria do nosso patricio. Perguntou-lhe se sabia quem era Oswaldo Cruz.

Não, não sabia nada a respeito, nem mesmo que era brasileiro.

• • •

Eis como é precario o significado de certas homenagens. São muito poucos os moradores de uma rua ou de uma praça que sabem exatamente quem foram os patronos que figuram nas placas ou o que comemoram as datas.

Isso acontece em toda a parte do mundo. Aqui como no Brasil.

Com o tempo os nomes das avenidas e ruas como que se despersonalizam e ninguem os liga mais ás entidades e fatos que pretendem perpetuar na admiração dos povos.

• • •

Os portugueses dão-nos a esse respeito uma lição aproveitavel. As placas indicam quem foram as pessoas e o que significaram os acontecimentos celebrados.

Buscando os endereços, somos obrigados a relembrar a historia do país ou o valor e condição das personalidades nacionais e estrangeiras homenageadas pelo povo.

O método é ótimo. Se assim fosse tambem aqui, o meu amigo do Quai d'Orsay não se veria, quando o pegue em flagrante de completa ignorancia sobre Oswaldo Cruz.

Intervenção na Camara do D. Federal

Murilo MARROQUIM

RIO — A carta do gal. Dutra ao Congresso, afinal de tudo, era apenas um circular que foi apressadamente retirada; uma circular do presidente aos Ministerios e autarquias, advertindo-os contra os gastos excessivos. Chegou a mesma ás Mesas da Camara e do Senado, por inadvertencia sem duvida — embora o Congresso esteja votando o aumento de salarios e tambem os proprios vencimentos dos representantes. Simultaneamente, a Camara de Vereadores oferece o seu espantoso espetaculo de irresponsabilidade e amoralidade. Posso afirmar a proposito da representação do Distrito, que se processa um serio movimento entre alguns congressistas, no sentido de saber que especie de "intervenção" pode ser decretada contra a Camara de Vereadores.

• • •

O problema, sem duvida de especial delicadeza. Inicialmente, existe a questão de saber, em teoria e pratica, se a intervenção contra uma Camara eleita pelo povo, seria um sinal de desagregação do regime ou de refortalecimento dele; em segundo, e de conhecer se, constitucionalmente, seria possivel pedir tal intervenção. A segunda hipótese no momento, não está sendo considerada a fundo, enquanto a primeira não for examinada. Não tenho permissão para revelar alguns dos nomes envolvidos no exame da Camara de Verendores, mas posso adiantar que os mesmos merecem respeito. Não é um movimento de um só partido; é menos do que um movimento, talvez; é apenas uma sondagem, uma troca de impressões á medida que o espetaculo da Camara de Vereadores atinje os limites da mais completa dissolução. Trata-se de uma troca de impressões de elementos pertencentes a varios partidos. Um deles, embora radical presidencialista, lamenta que o parlamentarismo não esteja em funcionamento no país: a Camara seria dissolvida e novas eleições urgentemente pedidas.

• • •

A interrogação estaria em especular sobre os substitutos dos atuais vereadores. Alguns observadores da politica do Distrito garantem que, pelo menos 90 por cento dos vereadores de hoje não têm a menor possibilidade de reeleição. Não trairam apenas os mandatos; araram-se inclusive e sobretudo como pessoas. Pouco a pouco abandonaram a Camara de Vereadores os representantes mais lucidos e dignos de respeito. Restam uns três merecedores de apreço, entre os quais o sr. Osorio Borba — aliás o comentarista do desprimoroso espetaculo que a sua Camara oferece. Afirmando que não se retira, a fim de poder resistir (se ainda é possivel individualmente a tão sombria avalanche) o sr. Osorio Borba, tememos, corre o risco de se envolver na desmoralisação dos seus companheiros. Ainda bem que possui uma tribuna de jornal, com a sua opinião constante.

• • •

Nos corredores da Camara e do Senado, a "intervenção" contra a Camara de Vereadores está merecendo urgentes conferencias. Alguns imaginam, que a dissolução é conveniente; quer dizer, obedece a um plano politico de desmoralisação do regime representativo e, portanto, é um indice de reação totalitaria. Outros, salientam que não; que o espetaculo resulta da incapacidade pessoal, de amoralidade dos representantes do Distrito, na sua maioria. Os partidos democraticos não estão oficialmente cogitando da "intervenção" na Camara dos Vereadores; alguns membros dos mesmos, em carater privado, consideram o problema. E, se obtiverem margem de ação constitucional, talvez criem uma situação delicada para o regime. Pela sua maioria, a Camara de Vereadores poderá ser garantida e mantida pela lei — o que será um bem do regime pela moral, contudo, não tem absolvição. Oferece o espetaculo mais triste que o regime presidencialista jamais permitiu ocorresse no Brasil.

A PAZ MUNDIAL

(De um observador social)

Segundo os ultimos telegramas, a situação internacional melhorou, sendo assim, mais uma vez, distanciada as possibilidades de uma guerra.

A União Sovietica, no plano diplomatico, limita-se a uma guerra fria, nas reuniões de Paris, ao mesmo tempo que se delsra disposta a evitar as possibilidades de um conflito. No Comité Social da ONU o delegado russo Alexei Pavilov procurou defender o regime russo, acusado, pelo delegado britanico, de ser um monstruoso sistema de escravidão sem paralelo na historia do mundo."

Por mais que o delegado russo procure rebater acusações com com acusações — o problema dos Soviets não fica alterado, de maneira alguma, nem fica diminuida a extensão de sua tirania.

Os Soviets, que não querem a guerra declarada e que procuram ganhar tempo, com esse debate — mudaram, na realidade de atitude e já não apresentam mais suas exigencias, com a mesma arrogancia e o mesmo cinismo com que as apresentavam antes.

Porém, não nos devemos iludir. Como disse, com explicavel veemencia, o delegado britanico, a Russia que nega a liberdade a milhões de trabalhadores, não pode, na realidade sinceramente, compreender a existencia dos povos livres.

A atitude russa pela paz é identica á sua atitude pela guerra, porque ela decorre de um mesmo plano, do seu empenho de manter o mundo ocidental num clima de insegurança e de nervosismo.

Todas as vezes que a Russia falou em paz, ela agiu contra a paz, provocando revoluções, agitando os povos desprevenidos, insuflando a luta de classe, intrometendo-se por fim na vida dos povos soberanos.

A paz que ela quer é a paz russa, a paz da submissão, a paz dos povos escravizados. Ainda agora ela que tem desgraçado a China com os terrores da guerra civil, que não tem feito outra coisa senão armar os exercitos comunistas — propôs ao governo chinês intervir no conflito como mediadora capaz de realizar a paz no Oriente!

A atitude inglesa de prevenção e a atitude vigilante dos Estados Unidos é que realmente poderão decidir da paz no mundo. Só essas atitudes energicas e precavidas é que poderão conter o entusiasmo belico do Exercito Vermelho!

CAMPANHA CONTRA A "COLA"

RIO, 17 (Meridional) — O Departamento de Educação Tecnico Profissional da Prefeitura acaba de iniciar uma campanha contra a "cola" pelos estudantes. Nesse sentido, foram impressos e distribuidos cartazes aconselhando aos estudantes que estudem e não usem aquele expediente para se sair bem nas provas a que forem submetidos.

CONSULADO EM FRANKFURT

RIO, 17 (Meridional) — O presidente da Republica assinou decreto, criando um consulado de carreira em Frankfurt. Esse consulado terá jurisdição sobre a zona de ocupação norte-americana da Alemanha.

Análise de geografia urbana

Ary da MATTA

RIO, Novembro — "FATORES DE LOCALIZAÇÃO DA CIDADE DO RECIFE", do prof. Josué de Castro, não pode ser considerada, nem aceita, apenas, como tese formalistica escrita especialmente, para um concurso de catedrático e defendida com brilho e segurança. E' principalmente uma contribuição respeitavel aos estudos geograficos, com audacias renovadoras que lhe garantiram um sensacionalismo novo em matéria de trabalho cientifico. E' um trabalho revolucionario, diante do qual a indiferença capitula e contra o qual não será possivel empregar a velha tática da conspiração do silencio, tão de uso entre certos mandarins da ciencia nacional. Somos forçados a reconhecer, no caso, que nos encontramos diante de um organismo poderoso pela sua surpreendente vitalidade, muito improprio para ficar desterrado nos desertos de opinião adredemente preparados para circunscrever, num insulamento que os compromete muito, quantos possam apresentar trabalhos excêntricos á atividade das igrejinhas, das maçonarias, das confrarias dos donos dos assuntos e das especialidades cientificas.

A primeira impressão que temos ante esta analise de geografia urbana, é que estamos em presença de um estilo euclidiano. Apenas aqui há uma ênfase maior sôbre a terra e a presença do homem foi denunciada pelos resultados da ocupação do solo por êle, registrando-se cada nova modificação da paisagem natural em paisagem cultural como um dos marcos de sua passagem e permanencia nas áreas estudadas. No caso particular dos fatores da localização da velha cidade do Recife, muito mais que a tradição européia do país dos moinhos e das tulipas, foram fatores de ordem geografica que sugeriram a identidade da técnica de urbanização, empregada a tal ponto, assevera o autor, que, numa inversão violenta mais perfeitamente explicavel, construiu-se uma cidade para um porto e não um porto para servir a uma cidade. Esta atitude optativa absolutamente intencional marca a preferencia holandesa pela localização da cidade fincada sôbre os manguez em oposição á técnica portuguesa com suas preferencias voltadas para os morros e os outeiros, pelas considerações estratégicas impostas, entre outras, pelas necessidades militares de defesa.

O autor sublinha a atitude sistemática dos holandeses em construir suas cidades protegidas pelas massas dagua, como no caso vertente da Ilha de Antonio Vaz, de Manhattan e Batavia, situadas em hemisférios diferentes, o que significa geograficamente clima diferente, vegetação diferente, pedologia diferente. Mas um traço comum existe: a ilha com sua proteção circunjacente das massas de agua que eram, ao mesmo tempo, um baluarte de defesa e o marco zero das estradas que abriam nos mares, para seu intenso tráfego mercantil.

Muito deve ter servido ao autor de "Geografia da Fome", na elaboração de suas analises geograficas, suas experiencias de higienista. Esta experiencia aflora nas páginas da tese espontaneamente, denunciando-se em conceitos como este: ... "nestas terras quentes, onde não há água e é pobre a vegetação, o clima é mortifero". Há um mundo de sugestões analiticas e de intuições neste registro que a ciencia moderna endossa como verdade e que o proprio autor reconhece pertencer ao acerro de experiencias colonizadoras nos tropicos, reunidas pelos pprtugueses e que orientaram as preferencias de Duarte Coelho para a localização da séde de sua capitania de modo diferente do que foi preferido pelos holandeses da conquista de 1630, na mesma área nordestina. Josué de Castro documenta de modo convincente uma afirmação que é, a meu ver, o ponto crucial de sua tese: "Sem o fato historico da invasão holandesa não existiria hoje nos mapas do Brasil, a cidade do Recife, capital de Pernambuco, com suas caracteristicas de uma cidade porto e de uma cidade de planicie, estendida ao longo dos rios da região e independente da cidade de Olinda". Isto significa que foi o fato historico da invasão flamenga que deu ao Recife suas caracteristicas antropogeograficas inconfundiveis. Outro colonizador teria passado ao largo dos fatores fisicos da região, teria deixado de lado os manguez, o porto, os canais, as areias, como de resto fizeram os portugueses, para construir outra Recife muito diferente do Recife de hoje, embora pudessem construir ali uma grande metropole. Os holandeses deram ao Recife, documenta Josué de Castro, caracteristicas genuinamente holandesas, tendo para isto, a seu favor, a identidade de facies recifenho e do facies holandês, que condicionou o mesmo emprego de técnica urbanistica. O Recife assim construido foi uma réplica tropical da Ecelandia (o país do mar).

Muita coisa haveria ainda a exaltar nesta tese revolucionaria, absolutamente original, aceitando-se aqui o conceito de originalidade em seu sentido mais largo que interessa igualmente á orientação doutrinária e aos novos recursos metodológicos de que se serviu o autor. Por outro lado, o trabalho documenta a capacidade do autor para se transformar em chefe de escola. Não, apenas, pela vaidade de criar coisas novas em materia de ciencia geografica, mas porque, em tudo que faz, que diz e que escreve dentro da geografia humana, pode acrescentar ao lado de um novo estilo de trabalho, uma compreensão diferente da analise de fenomenos anteriormente estudados. Se desrespeita os canones oficiais da velha ciencia, é porque reconhece haver angulos novos á espera de analistas capazes e corajosos.

Se alguma sugestão pudessemos fazer ao prof. Josué de Castro, seria a de ampliar seus estudos num tratamento cientifico que englobasse a analise dos fatores de localização das principais cidades do Brasil. Estes estudos reunidos numa obra seriam o nosso tratado das origens das cidades brasileiras.

NO RIO O PRESIDENTE DA UNITED PRESS

RIO, 17 (Meridional) — Chegou a esta capital o sr. Hugo Baille, presidente da United Press. Viaja em inspeção ás sucursais dessa agencia.

SECA NO PIAUÍ

TEREZINA, 17 (Meridional) — Informam de Florianopolis que devido á sêca, os criadores experimentam grandes prejuizos, pois já se registraram perdas calculadas em 4 mil cabeças, tanto de gado vacum como cavalar.

ATOS DO GOVERNO ESTADUAL

Delegação ao Congresso Nacional de Pecuaria — Escolas rurais

O governador do Estado assinou ontem os seguintes atos:

exonerando, a pedido, o cabo da Policia Militar de Pernambuco Manoel Pereira da Silva do cargo de comissário de policia do 2.º distrito, Freixeiras, do municipio da Escada;

prorrogando a João Luiz da Silva, readmitido no cargo de investigador de policia, padrão "C", pelo ato n. 4.558, de 10 de outubro vitimo, por noventa dias, a contar de 10 do corrente, o prazo para tomar posse do aludido cargo;

transferindo o 2.º sargento reformado da Policia Militar de Pernambuco João Batista de Oliveira, do cargo de comissário de policia do 4.º distrito, Pontas de Pedra, do municipio de Goiana, para identico cargo de comissariado Santa Terezinha, do municipio de Pesqueira, ficando exonerado o atual, Elanor Dias de Freitas;

nomeando Ignacio Ferreira da Silva, para exercer o cargo de comissário de policia do 3.º distrito, Urussu' Mirim, do municipio de Gravatá, ficando exonerado o atual, Joaquim Faustino da Rocha;

designando o adjunto de promotor publico da comarca dos Bezerros ,Manoel Pereira de Lucena, para representar o Estado no processo de doação de terrenos localizados em Camocituba e Cajazeiras, naquele municipio, destinados á construção de escolas rurais ficando sem efeito o ato n. 4.852, de 3 do corrente, em virtude do qual foi designado o promotor publico daquela comarca para o mesmo fim;

removendo, a pedido, o promotor publico, padrão "L", bel. Moacir Cordeiro Fonseca de Medeiros, da comarca de Bodocó para a de Jatiná, durante o impedimento do respectivo titular, e desta para aquela comarca o promotor publico igual padrão, bel. Antonio de Barros da Silva Pinto, fazendo-se nos seus títulos as necessarias apostilas,

designando o adjunto de promotor publico da comarca de Agrestina, Abel Guilherme de Azevedo Lira, para representar o Estado no processo de doação de um terreno localizado em Araçatuba, naquele municipio, destinado á construção de escola rural;

exonerando, a pedido, Manoel Monteiro Filho do cargo de adjunto de promotor publico da comarca de Sertania;

designando o adjunto de promotor publico da comarca de Goiana, José Olimpio Bandeira de Albertim, para, como representante do Estado, assinar a escritura de doação de um terreno destinado á construção da 3.ª escola rural do referido municipio;

designando o adjunto de promotor publico da comarca do Bonito, José Pedro de Assis Vilanova, para representar o Estado nos processos de doação de terrenos localizados em Bentevi e Iuiteporan, distrito daquele municipio, destinados á construção de escolas rurais;

efetivando João Justino da Silva no cargo de atendente, padrão "B", do Departamento de Saude Publica, em virtude de mesmo ter sido aprovado em concurso e vir exercendo aquele cargo interinamente, há mais de dois anos;

nomeando a professora Maria Neci Oliveira, para reger, interinamente a cadeira n. 51, de pré-orientação profissional, localizada no Grupo Escolar Siqueira Campos, da capital, padrão "D", durante o impedimento da efetiva Maria Izabel Borja Giraldes, que se encontra licenciada, contando-se o seu exercicio a partir de 1 de outubro ultimo;

nomeando o dr. José Constantino Junior, para exercer o cargo de medico urgentista, padrão "G", do Serviço de Pronto Socorro, daquele Departamento, durante o impedimento do dr. Luiz Tavares de Barros Gouveia;

designando o dr. Luiz Tavares de Barros Gouveia, medico urgentista, padrão "G", do Serviço de Pronto Socorro, para exercer o cargo de clinico assistente, de igual padrão, do referido Serviço, durante o impedimento do dr. Geraldo José da Rosa e Silva;

nomeando a professora Damaria Marques de Lima, para reger a cadeira n. 134, 2.ª entrancia, padrão "C", localizada na séde do municipio da Pedra, durante o impedimento da efetiva, professora Maria de Lourdes Vale de Oliveira, que se encontra licenciada, contando-se o seu exercicio de 7 de agosto ultimo, ficando retificado assim o ato n. 3.782, de 27 daquele mês;

designando, em atenção ao convite da comissão organizadora do Congresso Nacional de Pecuária, a realizar-se durante o periodo de 5 a 12 de dezembro vindouro, em Belo Horizonte — Minas Gerais, sem prejuizo dos vencimentos de seus cargos, o Cr. Luiz Antonio Cavalcanti de Albuquerque de Barros Barreto, secretario de Agricultura, Industria e Comercio e os engenheiros-agronomos Hermano da Silva Castro, diretor geral da Produção Animal; Renato Ramos de Farias, professor da Escola Superior de Agricultura de Pernambuco; Antonio de Andrade Coelho, chefe do Serviço de Zootecnia e Luiz Gonzaga Carneiro de Albuquerque, chefe do Serviço de Fomento, para, sob a presidencia do primeiro, tendo os demais como assessores técnicos, juntamente com os representantes da Assembléia Legislativa e das Associações Rurais, constituirem a

(Conclusão da 8.ª pagina)

O Momento Internacional

Voltaram os homens da ONU a apelar para a Russia e para as potencias ocidentais, afim de que resolvam a crise de Berlim. Ora a crise de Berlim é apenas uma crise de boa fé e nada mais.

Tudo neste mundo demanda boa fé. A boa fé é indispensavel ás relações sociais e humanas. Os homens e os povos precisam sempre agir de boa fé. Quando não existe a boa fé, o resultado só pode ser funesto.

Um dia, Chamberlain tomou o seu guarda chuva no braço e embarcou para Munique. Todo mundo ficou estupefacto. O ministro Daladier foi com ele. Um e outro estavam de boa fé. Queriam conversar pessoalmente com Hitler e acertar com o todo poderoso Fuehrer de toda a Alemanha um acordo de cavalheiros. Queriam ver si era possivel manter a paz da Europa, porque a guerra não podia ser o ideal de ninguem. A primeira grande guerra não trouxera solução aos problemas do mundo, apenas os agravara. Donde o melhor era por as cartas na mesa e falar franco.

Assim pensava Chamberlain, um "gentleman" inglês, cujo pai o educara no cumprimento da palavra empenhada. Ele pensava que Hitler tambem fôra educado na mesma escola e só tinha um parecer sobre as cousas.

Voltou o honrado homem, imaginando que tudo se acomodara e a paz ia reinar sobre o mundo. E logo mais começaram as traições. Hitler só conhecia uma moeda: a da felonia. E por isso dai por diante tais cousas fez que só um caminho poude ser trilhado: o caminho da guerra.

Hitler desapareceu sob os escombros da Chancelaria de Berlim; e o seu cadaver sumiu-se sob a negra fumarada de varios litros de petroleo. O destino cruel que persegue a humanidade fez ressurgir outro Hitler, cujo espectro se ergue nessa mesma e fatidica cidade, que foi o fim e parece será o principio da outra guerra. O novo Hitler é o ditador de todas as Russias, o homem que domina com a sua policia e com a sua omnipotencia a uma vasta região, que hoje se estende para mais de 200 milhões de homens.

Stalino, como o Fuehrer, não tem e nunca teve boa fé. Ontem os sindicatos comunistas de Paris declararam a greve geral na França dos trabalhadores portuarios. Quem está por detrás da coct'nal? O mesmo homem fatal. Quem conduz os guerrilhas comunistas pela China? Ele, ainda ele. A crise de Berlim é uma crise de boa fé, de honestidade, de consciencia. Bevin, Marshall, Molotov e Schuman poderiam resolver tudo em meia hora. Mas acima de tudo está o novo Gengis-Khan, que se prepara para desencadear uma nova guerra, afim de proclamar sobre os escombros da humanidade a "Ditadura do Proletariado!"

OS DIAS PASSAM...

Costa REGO

(Exclusividade do DIARIO DE PERNAMBUCO)

RIO, 13 — A Reublica anda á procura de uma data.

Na realidade, ela não quer data nenhuma. Sucede apenas que os homens supõem havê-la proclamado varias vezes, e as suas datas como as personagens de Pirandelo que buscavam um autor, já são em numero de seis. Podemos relacioná-las para efeitos comparativos.

Em 15 de novembro de 1889, um brioso marechal do Exercito, filiando-se ao ideal republicano, derrubou a Monarquia, instrumento embora, como sempre fôra, da unidade nacional, em que se transmudara, replantada, a velha unidade lusitana.

Esse evento sereno — pois não reclamou sangue a não ser da orelha de um ministro — ensejou reformas transcendentes, elaboradas por homens de grande saber, e ocupou a historia com desenvolvimentos espontaneos, analogos aos da natureza em relação á planta quando floresce.

Era, pois, o 15 de novembro uma data, a data, por excelencia, republicana.

Mas nem sempre as Republicas são conservadoras, como a de Thiers em 1872. A nossa tornou-se em pouco tempo revolucionaria.

— Precisamos (dizia um velho tribuno, com reminiscencias de convencional) precisamos republicanizar a Republica!

Republicanizar era o eufemismo de subverter; de subverter por meio de uma boa quartelada, no estilo classico da America de origem espanhola.

Duas vezes, em 5 de julho, se tornou essa operação, primeiro no governo de Epitacio Pessoa, depois no governo de Arthur Bernardes. Vencidos os republicanizadores, ficou deles a memoria com a data. O 5 de julho era o dia verdadeiro da Republica.

Mais tarde, em 3 de outubro de 1930, ouviu-se um tropel no sul. Era Getulio Vargas a comandar uma nova expedição de salvamento, desta vez, por ironia, com o concurso mesmo de Epitacio Pessoa e Arthur Bernardes, que assim adquiriam virtudes para realizar contra outros o que ambos não deixaram se fizesse contra eles. E o 3 de outubro eliminou o 5 de julho, como o 5 de julho eliminara o 15 de novembro. Terceira data republicana...

O tropel do sul aproximou-se no Rio de Janeiro.

— Quem vem lá? perguntou, aflito, Batista Luzardo.

Vinha de fato alguem. Vinha Getulio Vargas, em uniforme de campanha, para tomar a presidencia da Republica arrancada em 24 de outubro pela violencia a Washingotn Luis e pela usurpação ao seu sucessor já eleito, Julio Prestes. Se o 3 de outubro marcava a insurreição o 24 exprimia a vitoria. Na ordem cronologica surgiu, pois, a quarta data da Republica.

Felizes tempos, em que a manteiga ainda custava oito mil réis! Felizes anos para Getulio Vargas, tão ocupado em republicanizar a Republica e pôr-lhe ordem na casa que se deixou eleger presidente em 1934. Entramos então a marcar passo no calendario: 1935, 1936, 1937.

Neste ultimo ano, em 10 de novembro, Filinto Muller enviou duas tropas de cavalaria da Policia, uma para o Senado, outra para a Camara dos Deputados, e proclamou-se pela quinta vez a Republica, da qual diria Getulio Vargas, seu criador, que era um mimo, e o general Dutra, seu esteio, que era "oportuna e verdadeira fórmula de salvação nacional", conforme discurso proferido em 1938, quando visitava Benedito Valadares em Minas Gerais. O 10 de novembro substituiu o 24 de outubro como data republicana.

Voltamos todos ao calendario: 1938, 1939, 1940, 1941, 1942, 1943, 1944, 1945... Uff! Caminho longo, no curso do qual ouvimos árias do Dip e saudações noturnas de Marcondes Filho aos trabalhadores do Brasil. Em 29 de outubro, terminou o espetaculo, e não é mais nenhuma das outras. é esta a data final da Republica.

Por isto, meu 15 de novembro, não escrevo nada agora a teu respeito. Podes ficar em sossego. A Republica ainda baterá á tua porta — esperemos — definitivamente republicanizada.

COISAS DA IDADE

AINDA O CALDO DE CANA

Dizia-nos o dr. Silva Melo que o Nordeste foi para ele uma revelação, do ponto de vista da ciencia que estuda e de que é mestre: a nutrição. Mas achou estranho que não achasse no Recife os refrigerantes da terra, ao contrario do que se deu em Fortaleza, onde o povo se regala com o bom caldo, feito da cana caiana, com a cajuína, com o pega-pinto e com o murici, refrigerantes de boa cepa cearense e que não cedem o lugar a quinta garapada exotica lhe aparaça.

Aqui no Recife, não se encontra onde tomar um caldo de cana, a não ser no Mercado de S. José: e o coco verde mesmo está dificil nos cafés. Já uma vez daqui extranhamos que não se achasse nas ruas principais do Recife — a metropole do açucar — um caldo de cana, quando os refrescos internacionais podem ser encontrados. Não é singular?

Na verdade, não ligamos importancia ao que é nosso; e achamos que não vale nada aquilo que temos á mão. Pagamos, entretanto muito mais caro os xaropes importados; mas damos-lhe grande valor, porque são de fóra.

O Departamento do Café tomou a si vulgarisar as Casas de Café, afim de habituar o povo a beber o café puro, pois, em certo tempo, bebiamos apenas uma misturada infecta. Porque o Sindicato ou a Cooperativa de Usineiros, a titulo de propaganda, não monta á sua custa um caldo de cana, modelo, numa rua central, e que poderia ser um recanto feito a capricho, com bonitas decorações murais; arrendando-o depois, porque é claro que a exploração do negocio não o interessa?

Isso seria uma bonita reclame do Recife e de Pernambuco. O dr. Silva Melo acha que deveriamos introduzir o caldo de cana na merenda escolar; mas vão ao Colegio padrão do Estado ver o que comem e o que bebem os meninos! — Z.

Tática de desarmamento do Kremlin

Mark SULLIVAN

(Copyright dos "D. A.")

Não há duvida, diante da sua extrema insistendencia que o Kremlim quer mesmo que as nações ocidentais se desarmem.

De fato, todo o esforço da propaganda soviética está sendo concentrado nesse objetivo.

O partido comunista inglês, por exemplo, acaba de editar um estrondoso prospecto, que convoca todos os trabalhadores ingleses a oporem-se ás medidas de rearmamento recentemente tomadas pelo governo. "Mobilização em todas as cidades inglesas!" clama esse manifesto. Bombardeiem o seu representante no Parlamento. Tragam para a luta todos os sindicatos e organizações trabalhistas e cooperativas. Abaixo o rearmamento! Abaixo o aumento do tempo de serviço militar! Batam-se pela aprovação de um plano de redução dos orçamentos militares! Proibam a bomba atomica!"

Na edição de 30 de setembro do Daily Worker de Nova York, Joseph Starobin, correspondente politico do jornal, escreve de Paris sobre o efeito ali produzido pelo discurso de Vishinsky em favor do desarmamento, acentuando o entusiasmo com que a proposta foi recebida na França por um povo esgotado pela guerra e cansado de gastar em armamentos improdutivos o dinheiro que poderia, em tempos melhores, ser aplicado na reconstrução da economia francesa. O sr. Starobin lembra que o gabinete Schumann caiu em consequencia da sua oposição ao orçamento militar. Sem duvida, esse angulo das propostas sovieticas será amplamente explorado pelos comunistas franceses. Mas o sr. Starobin, com surpreendente candura, quase estraga tudo quanto se refere á posição do Vishinsky em relação á bomba atomica. Segundo diz ele, Vishinsky "se reune á grande massa de elementos progressistas que se opõem á constante produção de bombas atomicas. Desde que isso cesse, disse Vishinsky, poderemos falar a respeito de controles". Sim, não ha duvida. Depois, se falará sem parar.

Enquanto isso, ouve-se na Assembléia Geral a voz de D. Z. Manuilsky, ministro do Exterior da Ucrania Sovietica, empenhado em apoiar as propostas de desarmamento sovieticas.

Nos Estados Unidos, Henry Wallace e Glen Taylor percorrem o país, pregando a revogação da lei de serviço militar, a redução dos armamentos e a interrupção da fabricação de bombas atomicas.

E' essa a linha do Kremlin, a linha principal no momento presente. Nela está concentrada toda a força da propaganda sovietica.

Por que? Porque na hora mais grave de uma crise, uma das partes quer que a outra se desarme?

FATOS DIVERSOS

Novas peripecias de "Marreco" ás vistas da policia

Ainda homisiado nas matas do engenho "Verde", em Palmares, o temivel salteador e assassino, onde travou ligeiro tiroteio com alguns jornaleiros da propriedade — Enfrentou, depois, a própria policia e fugiu, deixando seus perseguidores desorientados — Outras ocorrencias policiais

Pela manhã de ontem, o capitão Vanderlei, delegado de Palmares, comunicou-se por telefone com a autoridade de plantão na Secretaria da Segurança, para narrar-lhe ligeiros pormenores do encontro de um elemento estranho, no Engenho Verde, com alguns vigias e jornaleiros da propriedade. Dizia-se empregado do motorista João de Arruda; que trabalhava no caminhão desse profissional, ora detido na Secretaria da Segurança e cujo veiculo estava desarranjado. Acrescentara que o caminhão ficara estacionado, á distancia, sob a guarda do outro motorista, enquanto ele iria até á casa de Arruda apanhar uma peça.

Posteriormente a identidade do tal individuo fôra esclarecida. Tratava-se do perigoso José Lourenço da Silva, vulgo **Marreco**, que todos esperavam estar bem longe daquela localidade. Pressentira, porém, o matador de Balduino, que fôra reconhecido e, por isso, fugiu para um laranjal perto, de onde fez fogo contra o grupo de jornaleiros. Estes revidaram e deflagraram as armas na mesma direção de onde partiam os tiros.

Na ocasião, o vigia Manoel Francisco Fagundes, um dos componentes do grupo, sofreu ferimento numa das mãos. Enquanto isso, um dos trabalhadores correu em busca de socorro. Mesmo assim, o facinora conseguiu escapulir e procurou homisiar-se na propria casa de João Arruda.

Antes de entrar, porém, foi, novamente, enfrentado pela policia e viu-se obrigado a fugir. Na precipitação em que saiu, ainda assaltou mais adiante, a casa de um morador do Engenho Verde, onde roubou a roupa do dono da casa, depois de travar ligeira luta com o mesmo.

Ainda na estrada, atacou um jornaleiro, tomando-lhe 90 cruzeiros. Dai por diante não se soube mais qual o rumo que o mesmo teria tomado.

E' interessante observar que **Marreco** apareça agora como um valentão, a despeito de sua vida pregressa apontá-lo apenas como um individuo covarde e sanguinario.

Na propria Casa de Detenção, segundo informações prestadas ás autoridades pelo diretor, **Marreco** vivia se queixando contra os companheiros, a proposito das surras que levava.

Facilmente esse salteador e criminoso é identificado por uma verruga que apresenta á altura do globo ocular direito, na base do nariz.

Durante todo o dia de ontem, nas terras do Engenho Verde, onde há suposições de que **Marreco** ainda esteja escondido, prosseguiram as diligencias, presentemente orientadas pelos investigadores Manoel Marques e Cicero Albuquerque.

Movimento policial do 1.º distrito

O comissario Luiz de França, da jurisdição de Afogados, com o oficio n. 413, mandou apresentar, á tarde de ontem, ao delegado Paulo Malta, a mulher Leticia Maria Xavier, residente á 6.ª rua, n. 24, da Vila de São Miguel, presa em flagrante, pelo guarda-civil n. 464, do destacamento policial do comissariado.

Depois de violenta altercação, por questões de ciume, com a sua rival, Luiza Neves da Silva, domiciliada á 4.ª rua n. 330, da mesma Vila, Leticia Maria investiu contra a mesma, para vibrar-lhe um ferimento na região peitoral esquerda, com a tesourinha de unha de que estava armada.

A vitima foi parar no Pronto Socorro, enquanto a delinquente, por determinação do delegado, foi encaminhada ao escrivão Azevedo, afim de ser lavrada a respectiva flagrancia.

— Ainda o mesmo comissario, com o oficio n. 416, fez apresentar na Delegacia do pateo do Carmo, á disposição do sr. Paulo Malta, a mulher Lenita Ferreira, com domicilio á rua do Caranguejo s|n. vitima de uma agressão por parte do desordeiro José Benedito da Silva, residente á rua do Dendê n. 280.

Motivou a agressão o fato de ter Lenita se recusado aos galanteios do "tranca-ruas". Sofreu varios ponta-pés no baixo-ventre, de que resultou forte hemorragia.

O acusado foi preso, momentos depois, por um guarda-civil do destacamento de Afogados. A autoridade mandou apresentá-lo, preso, naquele departamento, para os devidos fins.

— Com o oficio n. 144, mais uma vez o comissario encaminhou á presença do delegado do 1.º distrito, a srta. Luiza Gonzaga Uchôa, com residencia á rua do Cajueiro n. 30, afim de ser submetida a exame medico-legal.

A's 20 e meia de ante-ontem, Luiza foi agredida e espancada, na rua da Campina, na Mustardinha, pelas mulheres Vanilda, Argentina e Noemia de Morais, moradoras á rua Siqueira Lima n. 78, as quais usaram cacetes.

Sofreu a vitima contusões na região lombar e um ferimento contuso na região orbitaria esquerda, além de equimoses generalizadas. Por determinação da autoridade, a vitima foi, ontem mesmo, mandada a exame, achando-se aberto inquerito.

— Pela manhã, o comissario Roberval Lins, do sub-comissariado do bairro do Recife, fez apresentar, preso, ao delegado do 1.º distrito, o gatuno José Soares da Silva, autor de diversos furtos praticados naquela zona.

A' tarde, o ladrão foi transferido para averiguações á Delegacia de Investigações e Capturas.

— A sra. Minervina do Nascimento, casada, comerciante e domiciliada nesta cidade, representou, ontem, ao delegado Paulo Malta, queixa contra Otavio Ramos do Nascimento, pelo seguinte:

A titulo precario, sub-locou, de algum tempo a esta parte, a entrada da escada do predio á rua da Concordia n. 201, ao acusado.

No 1.º andar é instalada a Pensão Santa Terezinha. Na ocasião, d. Minervina fez ver-lhe que estava em demanda uma ação de despejo contra ela. Mesmo assim, Otavio insistiu em alugar-lhe a entrada, que há três meses, deixou ao abandono, ficando o negocio de venda de livros usados que ali explorava completamente despresado.

A autoridade intimou o acusado a comparecer á sua presença no expediente de hoje, afim de explicar o caso.

— Ontem, essa autoridade remeteu, com o oficio n. 691, ao Juiz de Direito da Vara Criminal competente, o auto de prisão em flagrante do gatuno Antonio dos Santos, vulgo **Cobrinha**. Este á noite de 4 do corrente, á rua Duque de Caxias, depois de apoderar-se do revolver pertencente ao diretor da Casa de Detenção, José Pontual, feriu á bala ao comerciario Paulo Geraldo.

— Ainda fez a remessa ao mesmo juizo, com o oficio n. 692, do auto de prisão em flagrante contra Luiz Artur Pessoa, por crime de ferimentos leves.

— A's 11.40 de ontem, o guarda-civil n. 346, prendeu e apresentou á autoridade de serviço na delegacia do pateo do Carmo, a mulher de nome Maria dos Anjos, que feriu á faca sua companheira, Julia de tal. Verificou-se a ocorrencia á avenida Sul, em São José.

A vitima foi socorrida pela Assistencia e a delinquente, depois de autoada em flagrante, ficou recolhida ao xadrez por ordem do comissario Otavio Domingues. Determinou, á tarde, o delegado Paulo Malta, a abertura do inquerito.

Grave atropelamento de uma senhorita, á avenida Beberibe

A's 8 e meia de ontem, entre Ponto de Parada e Arruda, na avenida Beberibe, registrou-se sério acidente de veiculo, devido á imprudencia do motorista do caminhão chapa n. 8.607. Resultou sair ferida, gravemente, uma senhorita.

Trafegava o veiculo, em excessiva velocidade, com destino ás barreiras existentes em Agua-Fria, quando atropelou, de maneira estupida, á srta. Maria das Neves Silva, menor de 18 anos, domestica e domiciliada á rua Zeferino Agra n. 26, em Agua-Fria.

Foi a vitima apanhada imprevistamente e atirada á distancia. Sofreu fratura da abobada craneana, além de contusões e escoriações generalizadas e protusão da massa encefalica.

A' distancia consideravel do local do desastre, é que o desabusado "chauffeur" conseguiu parar a viatura, tal a velocidade desenvolvida. Imediatamente, levaram a ocorrencia ao conhecimento do Posto Policial de Agua-Fria, de onde sairam os guardas-civis ns. 244 e 203 para tomar as providencias da ocasião. Minutos depois, ali apareceu o inspetor de transito n. 99, que arrolou as testemunhas e notificou os nomes na permanencia da Delegacia de Transito, Maria das Neves, posteriormente removida para o Pronto Socorro, se encontra recolhida a esse hospital, sendo gravissimo seu estado. O motorista responsavel abandonou o caminhão mais adiante e fugiu.

AOS EX-CREDORES DA FIRMA OLIVEIRA FILHO & CIA. LTDA.

A IMOBILIARIA DO NORDESTE LTDA., composta dos quotistas Francisco Queiroz de Oliveira, sua esposa Clarice Carvalho Queiroz de Oliveira, e Albino Queiroz de Oliveira, havendo por escritura de incorporação de bens, de 25 de Junho de 1947, lavrada no cartorio Dr. José Campêlo, livro 144, fls. 158, registrada sob o n. 31.089, no Registro G. de Imóveis; incorporado ao seu patrimônio, parte dos bens dos quotistas Francisco Queiroz de Oliveira, sua mulher á propriedade "SITIO DO SOUSA", loteado, da qual consta ter Francisco Queiroz de Oliveira, reservado 442 lotes de terrenos, na qualidade de um dos ex-sócios da extinta firma concordatária Oliveira Filho & Cia. Ltda., que fora estabelecida nesta cidade, para pagamento dos prejuizos sofridos pelos ex-credores na concordata, conforme publicação que fizeram na imprensa, os irmãos Joaquim, Albino e Francisco Queiroz de Oliveira, em 5, 6 e 14/4/46, chamando os ex-credores para receberem esses terrenos, na base de preços de cr$ 2.000,00, cada lote, dando o prazo até 6/5/946, fizera entrega como consta de instrumento de incorporação, e por meio de escrituras publicas aos credores: Silva Guimarães — 3 lotes, Cunha Filho & Cia. — 4 lotes, Gaspar Rocha — 1 lote, A. Ferreira Santos — 2 lotes; Casimiro Fernandes & Cia. — 2 lotes, Vasconcelos-Junior & Cia. 2 lotes, Rocha Irmãos & Cia. — 24 lotes, Mendes Lima & Cia. — 77 lotes, Schencker Rodrigues & Cia. — 3 lotes, Moura Irmãos — 27 lotes, Soares Nogueira & Cia. — 2 lotes, José Didier & Cia. Ltda. — 2 lotes, Irmãos Farias Ramos Ltda. — 1 lote, Fonseca Irmãos & Cia. — 1 lote, D. T. Azevedo — 3 lotes, Cia. Santista Papel — 4 lotes, José Lobo Braga — 3 lotes, Ayres, Son & Cia. — 8 lotes, Manoel Joaquim Carvalho — 13 lotes, Gonçalves & Cia. — 1 lote, João Xavier Albuquerque — 4 lotes, Magalhães & Cia. — 2 lotes, Joaquim Moreira Coêlho, (sua parte da firma Joaquim M. Coêlho & Cia.) — lotes, Anibal Gouveia — 1 lote, Carlos de Brito & Cia., — 3 lotes, Carlos Tropton & Filhos — 6 lotes, S. A. Magalhães — 15 lotes, e constando ainda dessa escritura de incórporação, a obrigação expressa por Francisco Queiroz de Oliveira, da Imobiliária do Nordeste Ltda., entregar aos demais ex-credores: Moinho Recife — 105 lotes, Joaquim M. Coelho, (completo) — 12 lotes, Walter Froab & Cia. — 24 lotes, Ind. Reunidas Fagundes Neto — 4 lotes, Santos Araujo & Cia. — 1 lote, Martins Jorge & Cia. — 1 lote, Fábrica Colombo S/A — 5 lotes, Ind. F. R. Matarazzo — 3 lotes, Produtos Genser S/A-5 lotes, Luz Loroa — 40 lotes, Amaral & Silva — 22 lotes, com prazo determinado, aliás, já extinto, a Imobiliaria do Nordeste Ltda., que tem como um dos seus principais quotistas, Francisco Queiroz de Oliveira, convida os ex-credóres acima indicados, a comparecerem em seu escritório, á Rua Camboa do Carmo, 51-1.º and., dentro do prazo máximo de 60 (sessenta) dias a partir desta publicação, a-fim-de ser efetivada a dação dos terrenos oferecidos em pagamento, conforme publicação de Abril de 1946. Findo esse praso, a Imobiliária eximir-se-á de assinar qualquer escritura de dação.

Recife, em 16 de Novembro de 1948.

Francisco Queiroz de Oliveira
Sócio-Gerente

(33569)

CASA BOA VIAGEM
ALUGA-SE ENTREGA IMEDIATA
A AVENIDA BOA VIAGEM 5882 CHAVE NO VIZINHO 5 QUARTOS 3 SALAS 2 BANHEIROS TERRAÇOS TRATAR COM ADHEBAEL FONES 9070 9026. (4400)

MAIS BICICLETAS "FLANDRIA" Á SUA DISPOSIÇÃO

"FLANDRIA"

A bicicleta que se impôs pelo seu esmerado acabamento e material de primeira qualidade

PEÇAS E ACESSÓRIOS

Procurem os nossos revendedores

Distribuidores Exclusivos:

Sociedade de Representações Gerais Ltda. SOCIERGE
Rua da Moêda, 149 - 1.º andar - Fone 9422 - Recife

(4569)

IOFOSCAL
O fortificante indicado para as crianças em idade escolar

Em oposição sistematica

(Conclusão da 1.ª página)

neral De Gaulle em entrevista a imprensa advertiu hoje, que a França entrará em completo colapso economico e politico se o atual regime de "meio termo" continuar no poder. O general De Gaulle fez um novo apelo no sentido de que sejam realizadas eleições gerais em todo pais para a Assembléia Nacional.

DESEJAM A RESSURREIÇAO DO REICH

PARIS, 17 (R.) — O general Charles De Gaulle declarou hoje, aos jornalistas nesta capital, que os anglo-americanos desejam a ressurreição do Reich alemão. O general De Gaulle fez essa declaração ao ser solicitado por um correspondente a externar sua opinião sob a decisão anglo-americana de entregar o Ruhr a administração alemã. Referindo-se depois, ao mesmo assunto, o general De Gaulle disse: "O que acaba de ser feito pelos anglo-americanos constitue a mais grave decisão do seculo".

PARIS, 17 (U. P.) — A Confederação Geral do Trabalho resolverá hoje á tarde, a proclamação da greve geral nos portos da França, a menos que sejam atendidos seus pedidos de aumento. Na opinião geral, o governo não poderá atender a essas pretensões.

Reforços, etc.

(Conclusão da 1.ª página)

dita, porém, que o proprio Chiang Kai Shek tenha quaisquer planos nesse sentido.

PREPARAR A CIDADE

NANQUIM, 17 (U .P.) — Altos dirigentes chineses, segundo se anuncia, solicitaram ao governador da provincia de Kwatung, onde está sitiada a cidade de Cantão, providencias no sentido de que esteja preparado para a emergencia do governo central da China ter de se transferir para ali. Contudo, diz-se que o generalissimo Chiang Kai Shek não fez ou estudou seriamente quaisquer planos para evacuar esta capital.

Verdadeira barreira, etc.

(Continuação da 1.ª página)

debate na Universidade de Cambridge, as vesperas da apresentação ao parlamento irlandês, de um projeto de lei tornando a Irlanda uma Republica.

No Palace Hotel, em St. Moritz...

● Centro internacional da sociedade desportista, hotel preferido pela realeza, estadistas, lideres do comércio e das finanças. Aqui, ainda, a Parker foi votada como a mais desejada das canetas. Mais desejada do que todas as outras marcas combinadas.

Votada como a caneta mais desejada do mundo...

Parker "51"

● Em toda a face da terra Parker é a caneta-tinteiro preferida 83 investigações em 34 paises proclamam esta popularidade sem rival.

Em suas linhas cônicas e elegantes pode-se admirar a beleza de estilo que provoca esta procura sem precedentes. E a pena que escreve com suavidade evidencia um delicado trabalho de precisão.

Para esta caneta — e sòmente para ela — foi criada a nova Parker *Superchrome* — a tinta super-brilhante e super-permanente que *seca á medida que se escreve!* Em todos os revendedores.

PREÇOS:
Canetas Parker "51" Cr$ 450,00 e Cr$ 375,00
Canetas Vacumatic Cr$ 265,00 e Cr$ 150,00
Canetas Parker V-S Cr$ 265,00

"51" escreve seco com tinta liquida!

Representantes exclusivos para todo o Brasil e Posto Central de Consertos:
COSTA, PORTELA & CIA.
Rua 1.º de Março, 9-1.º andar — Rio de Janeiro
Pernambuco e Paraiba - J. Cordeiro de Mello & Cia. - Rua Camboa do Carmo, 104 - 1.º - Recife

Noticias do Fôro

TRIBUNAL DE JUSTIÇA DO ESTADO

Reunião da Camara criminal

Sob a presidencia do des. Orlando de Aguiar, reuniu-se, ontem, a camara criminal do Tribunal de Justiça, com a presença de todos os seus membros e do sub-procurador geral do Estado, sr. Otavio Pinto.

Depois da leitura da ata da reunião passada, o presidente relatou os requerimentos de habeas-corpus dos pacientes, José Otaviano da Silva e de Milton Farias Lima, sendo o primeiro prejudicado e o segundo, denegado.

A seguir foi iniciado o julgamento dos feitos constantes da pauta, vindo em primeiro lugar a apelação da comarca de Panelas, relatada pelo des. Roderick Galvão, em que figura como apelado, o réu Manoel Lopes da Silva, vulgo Fio. A decisão foi no sentido de preliminarmente, dar-se provimento para anular o julgamento.

A apelação crime de Amaragi, em que é apelante Clovis de Barros, preliminarmente decidiu-se anular o pagamento, mandando-se o réu a novo juri.

Relatada pelo des. Roderick Galvão, foram julgadas as apelações de Igarassu', em que é apelante, Rui de Souza Leite; e a de Serra Talhada, em que figura como apelante, Emidio Nunes da Silva, deu-se provimento quanto a primeira, negando-se, quanto a segunda.

A camara julgou depois recursos crimes de absolvição da comarca de São Bento, em que é recorrido o réu, Jacinto Pedro de Barros; de arquivamento de diligencias da comarca da capital, contra Antonio Barreto; e de absolvição, em que é recorrido, Auxencio Vilela Cavalcanti, todos relatados pelo des. Paulo André.

Preliminarmente não se tomou conhecimento.

Procedido o julgamento do recurso crime de absolvição, de relatado pelo des. Nestor Diogenes, em que é recorrido José Bento da Silva, foi encerrada a sessão.

JURI DO RECIFE

Sob a presidencia do Juiz de direito da 1.ª vara, em substituição do da 3.ª, reuniu-se, ontem, em sessão ordinaria, o Tribunal Popular, para julgar o réu, José Verissimo de Moraes, conhecido por Zuza Gordo, processado pela comarca de Custodia, por crime de homicidio.

Ocupou a tribuna da acusação, o 4.º promotor, Clovis Freitas, e a da defesa, o advogado Alfredo Pessoa de Lima.

O crime a que respondeu o réu foi praticado no dia 14 de julho do ano passado no sitio de sua propriedade, denominado São Bento, Vila de Betania do referido municipio, contra Manoel Bento Florentino.

O réu, segundo foi reconhecido pelo juiz que o absolveu por 6 votos, abateu a vitima com um tiro de rifles, em legitima defesa.

A vitima, a despeito da ação da autoridade policial de Betania, teimou em derrubar a cerca da propriedade de seu desafeto e, contra a ordem recebida, no dia do crime, acompanhado de dois parentes, todos armados de foices, iniciou a execução da derrubada, seguindo-se a agressão fisica que terminou com o assassinato.

José Verissimo, ao ser enfrentado pelo agressor, disparou a arma sem pontaria, na esperança de deter a vitima. Esta, longe de intimidar-se, investiu furiosamente, de foice em riste.

Nesse momento recebeu um tiro mortal que aprostrou.

O processo foi desaforado daquela comarca para a desta capital, a requerimento do promotor, que assim julgou necessario no interesse da Justiça.

O réu foi absolvido, devendo ser posto em liberdade logo que a sentença passe em julgado.

Com o julgamento do réu Darci de Vasconcelos, marcado para hoje, deverá encerrar-se a presente e ultima sessão do Tribunal no corrente ano.

PEÇA ESTE LIVRO !...

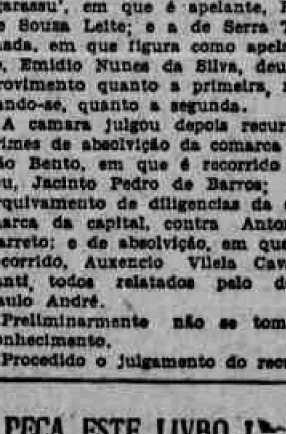

Autor: JOÃO BRUNINI — 2.a edição com 408 páginas, 170 gravuras, 285 receitas. 8 capitulos sôbre Bovinos, Equinos, Suinos, Ovinos, Coelhos, Cães, Aves.
Brochura de Luxo ... Cr$ 50,00
Encadernação de Luxo ... Cr$ 80,00
A venda nas Livrarias ou diretamente pelo Reembolso Postal, às
USINAS QUIMICAS BRASILEIRAS S. A.
C. Postal, 74 — JABOTICABAL — E. S. Paulo

FREZAS
I. C. LUSAR - C. POSTAL 339
JUIZ DE FORA - MINAS

CONVITE

Fonseca, Teixeira & Cia. convida o Snr. Sebastião Bezerra de Araujo, portador da Carteira Profissional n. 71.419, serie 52, a se apresentar para assumir suas funções na firma, no prazo de três dias, sob pena de ser demitido por abandono de emprego, de acordo com a Consolidação das leis do trabalho. (34442)

De Gaulle, etc.

(Conclusão da 1.ª página)

posição publica contra á "politica ocidental" mas a submeteria, como já o fez, a condições arrogantes que lhe paralizariam praticamente a execução, ou pelo menos lhe alterariam o espirito. Exigiria para a França, como já o fez, a primazia, o comando militar, a direção politica. Retomaria, como já o fez, suas reivindicações relativas ao desmembramento politico da Alemanha. Introduziria nas relações internacionais e inter-aliadas essa maneira anuladora, desdenhosa, intolerante, que prende á "vontade poderosa" ou de "poder" e ás grandes tradições da França monarquica e napoleonica.

Em pouco tempo, teria rompido a confiança, enferrujado os maquinismos desmantelado a construção que se edifica lenta e laboriosamente sob nossos olhos...

STALIN QUER LEVAR DE GAULLE AO PODER

Stalin e os dirigentes de Moscou teriam, portanto, interesse em elevar De Gaulle ao poder. Sois obrigado a concordar comigo. Ora, de fato, tudo que eles prescrevem na França tende a esse fim. A tática que eles impuseram ao Partido Comunista Francês, contra a vontade deste — não pouco, sequer um minuto, em duvida — não pode em caso nenhum e sob nenhuma forma, conduzir a uma tomada do poder comunista. Em oposição, se essa tática é incapaz de instalar o comunismo no poder, é ainda perfeitamente capaz de causar na vida francesa graves perturbações materiais e morais, graves danos materiais. Mas, em toda a extensão de seu resultado, é a De Gaulle que beneficia.

Procedendo assim, Stalin e os dirigentes de Moscou sacrificariam os interesses mais evidentes do Partido Comunista Francês e, talvez mesmo sua existencia, aos fins de sua politica internacional anti-americana? Sem duvida. Mas será que essa objeção vos causa espanto? Que vale, para eles, o Partido Comunista Francês? Não é, para eles, mais que um pião num taboleiro de xadrez, ou, se se prefere, não é mais que uma unidade do exercito empenhado em uma grande batalha.

Moscou sacrifica, sem o minimo escrupulo, os interesses nacionais do Partido Comunista Francês á sua politica internacional, da mesma forma como o Partido Comunista Francês sacrifica, sem o minimo escrupulo, á sua politica nacional os interesses da democracia francesa e os interesses da classe operaria francesa.

Minha demonstração está, portanto, terminada. Tudo se passa como si... Meus caros leitores, conclui por vós mesmos...

DE OLINDA

VITORIA DO 15 DE NOVEMBRO SOBRE O PROGRESSO — ORFEÃO INFANTIS — SOCIAIS

Atraiu grande multidão de aficionados o prelio de domingo ultimo, no campo da Escola D. Bosco, nos Peixinhos, entre os quadros do 15 de Novembro e do Progresso, em disputa do campeonato de futebol, promovido pela Liga Olindense de Desportos.

Saiu vencedor, na preliminar, o 15 de Novembro, pela contagem de 5x0, tentos marcados por Paulo (2), Biu (2) e Alcides (1).

Ainda o 15 de Novembro triunfou na peleja principal por 4x1. Os goals do vencedor foram conquistados por Giovani (2), Epitacio e Gilberto; e o do Progresso, por Zébezerra.

Com este resultado, o 15 de Novembro mantem-se invicto na liderança do certame instituido pela LOD e que a torcida local vem acompanhando num ambiente de grande entusiasmo.

Orfeão Infantil

Escreve o sr. J. A. Barreto Guimarães: "De encantamento a impressão que nos trouxe no dia 15 ultimo a apresentação do Orfeão Infantil do Grupo Duarte Coelho. Temos para nós que, no dia da Republica, em todo o Estado, nenhum programa comemorativo se enriqueceu de um numero tão tocante e tão expressivo.

Crianças loiras, morenas ou negras; de expressões risonhas ou melancolicas; mas, antes de tudo, crianças. E, como um pastor apascentando o seu rebanho, paciente e transbordante de felicidade, lá estava o professor Lafaiete Lopes.

Esse conjunto vocal de criancinhas das ladeiras e das praias olindenses deve estar presente a todas as festividades civicas da cidade. Não somente pela beleza de suas execuções, mas tambem porque nos conduz a um necessario instante de reflexão, despertando, em uns, um sentimento de culpa pela incompreensão em que têm deixado as aspirações e as possibilidades da nossa infancia e, em outros, um estimulo de cooperação.

Cantai, infancia e adolescencia. Cantai o cantico da regeneração dos homens e da ressurreição do mundo. Cantai, cantai!"

Aniversarios

Pela passagem amanhã do seu 90º aniversario, será alvo de varias manifestações a sra. Flora Gonçalves.

A's 6.30, em sua residencia, á rua de S. Francisco, será celebrada uma missa em ação de graças, oficiando o padre Manuel Gonçalves, filho da aniversariante e vigario da concatedral da Madre de Deus.

Outra missa, ás 8 horas, será celebrada por d. Severino Vieira, bispo do Piaui, na matriz de S. Pedro.

A's 16 horas, a sra. Flora Gonçalves oferecerá um bolo a 90 velhinhas e crianças pobres, recebendo após os cumprimentos das mais destacadas figuras da sociedade local.

Espiritismo

Em sua sede, á rua Prudente de Morais, reune-se, hoje, ás 19.30, a Cruzada Espirita Olindense, para a sua sessão mediunica.

Será presidida a reunião pelo sr. Francisco Bezerra, tomando parte nos trabalhos o sr. Joaquim Moreira.

Policiamento

Pelo delegado Alcantara de Lira foi remetido a juizo o processo instaurado contra o individuo Antonio Eufrasio Tavares, autor do barbaro crime verificado em Meiões de Baixo, distrito policial do Rio Doce, a 11 do corrente.

O hediondo criminoso, após degolar o trabalhador Artur Domingos de Santana, reagiu á prisão, ferindo gravemente ao comissario Oscar Artur de Souza e ao guarda-civil Gentil Alves da Silva.

Eufrasio, que foi preso em flagrante delito, acha-se recolhido á cadeia publica desta cidade.

Cartaz

DUARTE COELHO — "Do outro mundo" e a 8.ª serie de "A sangue e espada".

Sessão da Camara,

(Conclusão da ultima página)

o sr. Pedroso Junior apresentou o projeto facultando o funcionamento de consultorios medicos junto a farmacias, desde que os medicos não sejam os proprietarios desses estabelecimentos.

ANIVERSARIO DO TRATADO

A seguir, foi aprovado um voto de congratulação por motivo do 43º aniversario do Tratado de Petropolis. O sr. Pereira da Silva reclamou a resposta pedindo informações sobre os bens dos suditos do Eixo. Na ordem do dia foi procedida a votação do projeto que revoga a obrigatoriedade dos medidores automaticos da aguardente e alcool e retirado o avulso do projeto que assegura aos trabalhadores em serviço de industria rural os beneficios da legislação sobre acidentes.

ORGANIZAÇAO JUDICIARIA

Seguiu-se a votação do requerimento do sr. Benjamin Farah, de preferencia ao substitutivo da Comissão de Justiça ao projeto dispondo sobre a organização judiciaria do Distrito Federal. O requerimento foi rejeitado. Havendo verificação da chamada, foi confirmada a rejeição por 157 contra 46 votos. Durante o encaminhamento da votação, o sr. Barretó Pinto pronunciou um tumultuoso discurso, dizendo que nada o liga ao Partido Trabalhista. Só liga, segundo acentuou, ás ordens do sr. Getulio Vargas.

Sob sorrisos, rematou o trabalhista carioca: "Somos como cogumelos em torno de Getulio". Os trabalhos terminaram com o sr. Pedro Pomar falando sobre a imigração e contra o projeto em curso na Camara sobre o assunto.

BETTY - MODAS

DESFILE DE MODELOS AUTENTICOS

Mme. BETTY de volta de sua estadia no Sul fará convites pessoais á sua distinta clientela para assistir um desfile de autenticos modelos Franceses a realizar-se em sua casa de modas durante este mês de Novembro. Maravilhas de Alta Custura Francesa.

Diario social

ASTRAL DO DIA

por HAGA SWAMI

5.ª feira, 18 de novembro de 1948.

Lua, Venus e Neptuno radiam otimos fluidos, principalmente pela manhã. A Lua protege o lar, a familia e alimentação. Venus dá sorte aos consorcios hoje efetuados. Inspira amor, amizade, paz, harmonia, arte, gosto, elegancia. Neptuno favorece os mares e seus elementos. Pode-se viajar por qualquer sistema. Ha boa radiação psiquica, espiritual e mental. Neptuno dá previsões, sonhos, inspirações felizes.

OS NASCIDOS HOJE — São espiritos simpaticos, sociais, persuasivos e felizes.

O RETRATO DO DIA — Senhorita Wanuza Lucila de Souza, rainha da Festa das Americas, promovida pela Casa do Estudante de Pernambuco

RECEITAS

O PRATO

OVOS A TURCA

6 sardinhas em tomate, 6 ovos, 50 gramas de pimentão cozido, 25 gramas de manteiga, 25 gramas de queijo, sal e pimenta. Coloque as sardinhas numa travessa de forno untada com manteiga. Depois de lhes ter tirado as espinhas e a pele, quebre sobre cada sardinha um ovo. Polvilhe estes com queijo ralado, tipo gryére, e acrescente-lhes sal e pimenta á vontade. Coloque-lhes por cima, a seguir, uns pedacinhos de manteiga e leve-os ao forno, cuidando que fiquem bem tenros. Enfeite-os por fim com tirinhas de pimentão em agua salgada.

A SOBREMESA

PUDIM DE CHOCOLATE A' DOLLY MARCH

Ponha numa vasilha 4 ovos e 3 gemas, acrescente-lhes 200 gramas de açucar refinado e bata tudo ligeiramente. A' parte, ponha numa caçarola 3 barrinhas de chocolate ralado e meio litro de leite. Ponha-a sôbre o fogo e, quando abrir a fervura, retire-a e coloque seu conteudo pouco a pouco sôbre os ovos, enquanto vai mexendo. Ponha esta preparação numa pudinheira acaramelada e cozinhe-a em banho-maria, em forno de temperatura moderada. Para acaramelar a pudinheira, ponha numa caçarolinha 75 gramas de açucar, derretendo-o em fogo suave. Unte então com esta calda grossa a pudinheira, cobrindo-a bem, depois, com o mesmo preparado.

Tia Dorothy

ANIVERSARIOS

FAZEM ANOS HOJE:

As senhoras: Inês de Barros e Silva, esposa do sr. Edvaldo de Barros e Silva; Maria Evangelina Beltrão, esposa do sr. Luiz Beltrão; Ivone Alcantara Diniz, esposa do sr. Hermenegildo José Diniz; Astrogilda Vieira Albuquerque, esposa do sr. Eufrasio Bezerra de Albuquerque.

As senhoritas: Aydée Alves da Silva, filha do sr. José Avelino da Silva e de sua esposa, sra. Claudina Alves da Silva; Ivanise Ferreira, filha do sr. José Horacio Ferreira e de sua esposa, sra. Honorina Ferreira.

Os senhores: José Diniz Alves da Silva; Orlando Silva; Helio de Santana; Adarico Negromonte; dr. Lucilo Moura, assistente da Faculdade de Medicina.

As meninas: Marlene, filha do sr. Moacir Machado e de sua esposa, sra. Dolores Machado; Mercês, filha do sr. Manoel Costa e Silva e de sua esposa, sra. Edileusa Pinto Ribeiro e Silva.

Os meninos: Marcos Aurelio, filho do sr. Issilander Dutra e de sua esposa, sra. Eunice Carneiro Dutra; Marcos Antonio, filho do sr. Antonio Bernardo de Oliveira e de sua esposa, sra. Maria Marinho de Oliveira.

NOIVADOS

Ajustaram casamento ante-ontem, a srta. Carmen Dolores Brito de Sá Barreto, filha do sr. José de Castro Sá Barreto, já falecido, e de sua esposa, sra. Guiomar Brito Sá Barreto, e o sr. Manoel Xavier Carneiro Pessoa.

BATISADOS

Foi batisado ontem, ás 17 horas, na igreja da Soledade, o menino Alfredo Oscar, filho do dr. Laurenio Lins de Lima, nosso companheiro de redação, e de sua esposa, sra. Maria do Carmo Cesar de Menezes Lima.

A cerimonia foi oficiada por dom Severino, bispo do Piauí, servindo de padrinhos o sr. José Germano Lins de Lima e srtas. Maria Inês Lins de Lima e Maria Auxiliadora de Menezes.

VIAJANTES

Pelo Constellation chega hoje o sr. E. A. Goldenberg, diretor da Republic Pictures do Brasil, Inc., em visita de inspeção á filial dessa empresa nesta cidade.

DIVERSAS

Ao sr. Edgar de Gois Monteiro, presidente do Instituto do Açucar e do Alcool, as classes açucareira e canavieira do Estado oferecerão um jantar segunda-feira proxima, ás 20 horas, no Clube Internacional.

— Comunica-nos a Sociedade Nordestina de Comercio Ltda. (Sodeco) que transferiu seus escritorios para o Edificio Douro, á rua Ulhôa Cintra n. 122.

— Recebemos ontem a visita do jornalista Estenio de Azevedo, redator dos "Diarios Associados", de Fortaleza que regressa de Porto Alegre, onde assistiu ao Congresso Eucaristico Nacional.

Viaja a bordo do Comandante Ripper.

— Por motivo de seu aniversario, que hoje transcorre, será muito cumprimentada, no Rio de Janeiro onde se encontra, a sra. Lidia Alves da Silva, esposa do sr. Francisco Alves da Silva, partidor do fôro.

FALECIMENTOS

Faleceu ontem, ao meio dia, a sra. Elisa Cavalcanti Santiago, viuva do sr. Henrique Marques da Silva Santiago, que foi comerciante nesta praça.

Deixa a extinta os seguintes filhos: sra. Ornilo da Silva Santiago, Jaime da Silva Santiago, comerciante; Henrique da Silva Santiago Filho e srts. Nair da Silva Santiago.

O enterramento será realizado hoje, ás 9 horas, no cemiterio de Sto. Amaro, saindo o feretro da rua das Calçadas n. 393, casa onde se deu o obito.

— Faleceu ontem, ás 19 horas e 10 minutos, no Hospital do Centenario, o sr. Columbo Latino Vieira de Souza Filho, administrador do Mercado da Encruzilhada.

O extinto era casado com a sra. Maria Dolores Vieira de Souza e não deixa filhos. São seus irmãos: farmaceutico Angelo Miguel Vieira de Souza, prof. Sebastião Criscostomo Vieira de Souza, srtas. Tomasia, Joana e Amalia Vieira de Souza e as sras. Ergita de Souza Medeiros, esposa do sr. Alfredo Rodolfo de Medeiros, e Rosa de Souza Rosas, esposa do sr. Guilhobel de Oliveira Rosas.

O sepultamento terá lugar ás 16 horas de hoje, no cemiterio de Santo Amaro, saindo o feretro da sua residencia, á rua Elvira n. 129, na Encruzilhada. Haverá carros á disposição em frente a Casa Batista, rua da Conceição.

LIVROS E FOLHETOS

VAMOS RECITAR — A "Editora do Brasil", de São Paulo, acaba de lançar em edição infantil, Vamos Recitar, coletanea de monologos humoristicos e poesias civicas, organizada pelos prfs. Eustorgio Wanderley e Augusto Wanderley Filho.

CADASTRO COMERCIAL E INDUSTRIAL BRASILEIRO — Ela um documentario dos recursos de que dispõe o Brasil no comercio, na industria, na pecuaria, na agricultura e, em sintese, em tudo aquilo que reflete a vida nacional.

Editado pela Organização Cacique Publicidade, sob a direção e responsabilidade do sr. Gentil de Souza, está circulando o numero 21.º do Cadastro Comercial e Industrial Brasileiro.

Contendo cerca de 800 paginas e formando um grosso volume, o presente numero de CADASTRO, como os anteriores, tem sua parte redacional, amplamente desenvolvida.

Quanto á secção do Estado de Pernambuco, estão estampadas, inicialmente, varios clichês dos nossos estabelecimentos bancarios, seguidos de importantes informações a respeito do movimento economico-financeiro e do desenvolvimento geral de cada um.

O CADASTRO constitue uma publicação de alcance e assinala o esforço do seu atual diretor, sr. Gentil de Souza.

IOFOSCAL

O fortificante indicado para as crianças em idade escolar

AMBULANCIAS PARA O PRONTO SOCORRO

Recebemos:

"O Departamento de Assistencia Hospitalar comunica ao publico que recebeu um telegrama da firma Raimundo Monteiro de São Paulo, dando noticia do proximo embarque de seis ambulancias completamente equipadas e adquiridas por este Departamento para o Serviço de Pronto Socorro.

As três primeiras deverão chegar ao Recife em fins do corrente mês e as restantes em fins de dezembro proximo vindouro.

Informa ainda que seis outras ambulancias estão encomendadas, sendo três á Inglaterra, através da firma Carvalho & Cia., que se comprometeu a entregá-las até o fim do corrente ano, e três dos Estados Unidos, por intermedio da firma Julio Maranhão & Cia., cuja entrega está aprazada para o proximo mês de dezembro. Por conseguinte espera o Departamento de Assistencia Hospitalar receber um total de 12 ambulancias até o fim do corrente ano, caso não ocorram imprevistos que venham retardar as entregas, com o que ficará dotado o Hospital do Pronto Socorro de transporte suficiente para todas as suas necessidades.

Os documentos referentes ás encomendas citadas encontram-se nesse Departamento á disposição do publico."

AMPARO A' MATERNIDADE E A' INFANCIA

RIO, 17 (Meridional) — O general Dutra aprovou o plano de aplicação de creditos destinados a execução das obras de amparo á maternidade e á infancia, bem assim como muitos termos de acordos a serem firmados com os Estados do Piauí, Ceará, Rio G. do Norte, Paraíba, Pernambuco, Alagoas, Sergipe, Bahia, Minas Gerais para aqueles fins.

Associações

AUXILIO AO "CLUBE DAS PÁS"

Do sr. Antonio Rodrigues da Costa, presidente do Clube Carnavalesco Mixto das Pás, recebemos a seguinte nota:

"O Clube Carnavalesco Mixto das Pás vai construir brevemente a sua nova séde. O terreno já foi adquirido, embora com sacrificios, e a diretoria acaba de receber 4 milheiros de tijolos. A Prefeitura já aprovou a planta da construção.

Para o inicio das obras, o tradicional clube precisa da colaboração dos seus associados, amigos e admiradores. E é por isso que, em nome da diretoria, faço um apelo a todos para que ajudem essa iniciativa, que dará nova vida a uma entidade colaboradora das alegrias do povo recifense em todos os festejos carnavalescos.

Tambem agradeço, pelo clube, á Camara Municipal, que perdoou o debito e deu isenção do imposto da antiga e nova séde social. Grato tambem fico a todos vereadores que apoiaram a causa."

U. B. M. MENSAGEIRO DO PROGRESSO

Essa sociedade realizará no proximo dia 19, em sua séde, á rua Conselheiro Teodoro n. 273, no Zumbi, uma assembléia geral extraordinaria, para aprovação do balancete e entreg do titulo que coube a um socio por sorteio na loteria de 6 do corrente.

Uma segunda convocação será realizada ás 20 horas.

TUBERCULOSE E ASMA NO ADULTO E NA CRIANÇA

DR. MOACIR DOS ANJOS

EDIF. TRIANON, 5.º — FONE 7551 — HORA MARCADA

Vida Religiosa

DIA DA IGREJA

18 DE NOVEMBRO — No dia de hoje é dedicado a basilica de São Pedro e São Paulo.

EPISTOLA (Apoc. 21, 2-5) — Naqueles dias: Vi a santa cidade, a nova Jerusalem, que de Deus descia lá do céu, preparada qual esposa ataviada para seu marido. E do trono ouvi uma grande voz, que dizia: Eis aqui o tabernaculo de Deus, com os homens e com eles habitará, e eles serão seu povo, e Deus mesmo estará com eles e será seu Deus. E Deus enxugará toda a lagrima dos seus olhos, e não haverá mais morte, nem pranto, nem clamor e nem mais haverá dor: porque as primeiras cousas passaram e o que assentado estava sobre o trono, disse: Eis aqui faço novas todas as cousas.

EVANGELHO (Luc. 19, 1-10) — Naquele tempo, Jesus entrando em Jericó, atravessava a cidade: Eis que um homem chamado Zaqueu, chefe dos publicanos e muito rico, procurava conhecer de vista a Jesus, e não podia por causa da multidão, por ser de pequena estatura. Correndo, pois, adiante subiu a um sicomoro para vê-lo, porque ele tinha de passar por aí. Chegando Jesus a este lugar, levantou os olhos e, vendo-o lhe disse: Zaqueu, desce depressa, porque hoje tenho de hospedar-me em tua casa. E ele desceu a toda pressa, e o recebeu com alegria. Vendo isto, murmuravam todos, dizendo que ele tinha ido hospedar-se em casa de um pecador. Entretanto Zaqueu, apresentando-se ao Senhor, lhe disse: Senhor, eis que dou aos pobres a metade dos meus bens, e si, porventura lesei a quem quer que seja, restituo-lhe o quadruplo. Disse-lhe, então, Jesus: Hoje entrou nesta casa a salvação, porquanto tambem este é um filho de Abrahão; porque o Filho do Homem veio buscar e salvar o que tenha perecido.

LAUS PERENNE — O SS. Sacramento estará exposto hoje, na matriz da Boa Vista.

VIDA ESCOLAR

FACULDADE DE MEDICINA

Realizam-se, hoje, as provas parciais das seguintes cadeiras:

CURSO MEDICO — 1.º ano — Anatomia (Sala C) — 4.ª turma, ás 8 horas — Serão chamados os alunos de ns. 123 a 160. 5.ª turma, ás 9.30 — Serão chamados os alunos de ns. 161 a 201. 2.º ano — Quimica Fisiologica (Sala D) — 4.ª turma, ás 8.30 — Serão chamados os alunos de ns. 121 a 160. 5.ª turma, ás 10 horas — Serão chamados os alunos de ns. 161 a 203. Fisiologia (Sala D) — 1.ª turma, ás 13.30 — Serão chamados os alunos de 1 a 39. 2.ª turma, ás 19.30 — Serão chamados os alunos de ns. 40 a 77. 3.º ano — Propedeutica Cirurgica (Sala B) — 3.ª turma, ás 8 horas — Serão chamados os alunos de ns. 66 a 102. 4.ª turma, ás 9.30 — Serão chamados os alunos de ns. 103 a 163. Microbiologia (Sala B) — 3.ª turma, ás 19 horas — Serão chamados os alunos de ns. 33 a 64. 4.ª turma, ás 20.30 — Serão chamados os alunos de ns. 1 a 32. 4.º ano — Dermatologia (H. S. A.) — 2.ª turma, ás 9 horas — Serão chamados os alunos de ns. 29 a 56. 3.º turma, ás 10.30 — Serão chamados os alunos de ns. 1 a 28. Anatomia Patologica (Sala A) — 2.ª turma, ás 13 horas — Serão chamados os alunos de ns. 47 a 121. 5.º ano — Higiene (Sala A) — 1.ª turma, ás 19 horas — Serão chamados os alunos de ns. 2 a 44. 2.ª turma, ás 20.30 — Serão chamados os alunos de 46 a 90. 6.º ano — Clinica Pediatrica Medica (H. Infantil) — 3.ª turma, ás 8 horas — Serão chamados os alunos de ns. 57 a 85.

CURSO ODONTOLOGICO — 1.º ano — Metalurgia (Sala C) — 3.º turma, ás 13.30 — Serão chamados os alunos de ns. 75 a 111. 4.ª turma, ás 15 horas — Serão chamados os alunos de ns. 112 a 157. 2.º ano — Protese (Sala C) — 3.ª turma, ás 19 horas — Serão chamados os alunos de ns. 67 a 99. 4.ª turma, ás 20.30 — Serão chamados os alunos de ns. 100 a 133. 3.º ano — Ortodontia (Sala B) — 1.ª turma, ás 13.30 — Serão chamados os alunos de ns. 1 a 43. 2.ª turma, ás 15 horas — Serão chamados os alunos de ns. 44 a 83.

CURSO FARMACEUTICO — 1.º ano — Fisica (Sala A) — A's 8 horas, serão chamados todos os alunos; 2.º ano — F. Galenica (Sala A) — A's 10 horas, serão chamados todos os alunos; 3.º ano — Toxicologia (Sala A) — A's 10 horas, serão chamados todos os alunos.

ESCOLA DE ENGENHARIA

Realizam-se, hoje, as seguintes provas parciais:

3.º ano — Astronomia de campo e Geodesia elementar, ás 7.30, 2.ª turma, de 33 a 62. 4.º ano — Eletrotecnica Geral, ás 8 horas, 1.ª turma, de 1 a 23. Eng. industrial — Tecnologia mecanica e instalações industriais, turma unica, ás 14 horas. 5.º ano — Estatistica, Economia Politica e Finanças, turma unica, ás 8 horas.

LICEU DE ARTES E OFICIOS

Foi o seguinte o resultado dos exames realizados ante-ontem:

Musica (1.º ano) — Mario Gomes Ferreira, distinção; Manoel Ferreira Gomes da Silva, Felipe Onofre de Medeiros, Luis Roseno da Silva, Francisco Bezerra de Vasconcelos, Geraldo Gomes da Mota, Israel Fernandes, Osvaldo José da Silva, Severino Amaro da Silva, Silvestre Oscar de Medeiros e João Gonçalves de Araujo, plenamente.

Desenho (1.º ano) — Alberto Silva Oliveira e Hildebrando Dantas Prazeres, plenamente; João Andrade Lima e Amauri Gomes da Silva, simplesmente. 2.º ano — Geraldo do Nascimento Tenorio, distinção; Edgar Barbosa de Santa Rosa e Djalma Serra, simplesmente.

INSTITUTO DE EDUCAÇÃO

Continuam abertas, até o dia 30 do corente, as inscrições para os exames de admissão á 1.ª serie do curso ginasial. Os documentos exigidos são os seguintes: a) certidão de idade provando a candidata ter 11 anos completos ou a completar até 30 de junho de 1949; b) Atestado medico, provando que não sofre de molestia infecto-contagiosa e tem boa visão; c) Atestado de vacina.

Todos os documentos devem ter a firma reconhecida.

CURSO DE ESPANHOL

A Discoteca Publica Municipal, da Diretoria de Documentação e Cultura, no 5.º andar do Edificio dos Bancarios, está convidando Isnard Coutinho Fernandes e Carlinda Santos Fernandes para preencherem as vagas existentes no curso de Espanhol pelo Linguafone.

IOFOSCAL

O fortificante indicado para as crianças em idade escolar

TEATRO

J. B.

OS FANTOCHES DE ELLIOT

Como acentuei, ontem, nesta coluna, Berguedof Elliot reuniu em sua residencia algumas pessoas para exibir seu teatro de fantoches. Estiveram presentes Silvia Watson, Maria Helena Amaral, José Cesio Regueira Costa, Hermilo Borba Filho e quasi todos os alunos do curso de Teatro de Figuras.

Perdi uma reunião agradavel e o espetaculo, pois gosto muito do genero. Entretanto, Edmundo Celso, que tambem compareceu, trouxe-me uma copia do discurso que Berguedof pronunciou, apresentando seu teatro. E ei-lo na integra:

"Este teatrinho de fatnoches e é um pobre e modesto brinquedo que um pai perdido de amores pela unica filha que tem, achou conveniente fazer para ela, simplesmente para ela, por julgar que os bonecos são um excelente meio de comunicação entre pais e filhos.

Feito para funcionar na intimidade de um lar entre parentes e pessoas amigas, este teatrinho não tem pretensões de expandir-se, de tornar-se conhecido, nem de servir de modelo, nem de confronto a qualquer outra cousa que, no mesmo genero, se tenha feito ou se venha a fazer entre nós.

Vai ser encenado o mesmo programa com que, ha seis meses passados, ele estreou neste mesmo local.

A peça escolhida gira em torno de uma lenda internacional, repleta de essencia poetica: a historia de Branca de Neve e os sete anões.

As vozes e o fundo musical estão gravados em discos.

Dir-se-á que este processo mecaniza o fantoche. Mas, é necessario compreender a dificuldade que encontraria o organizador deste teatrinho, nos limites de uma pequena familia, para reunir os elementos necessarios aos trabalhos de voz e de movimento.

O casal Lanchester, na Inglaterra, e tantos outros no mundo utilizam este mesmo processo de vozes gravadas em discos.

Dir-se-á tambem que os nossos bonecos fogem um pouco ao grotesco que caracteriza o fantoche, especialmente o mamulengo nordestino. Com este ponto de vista, não faltará certamente quem nos acuse de sofisticar os bonecos, de falsear o fantoche.

Ha mesmo quem afirme que não devemos humanizar os bonecos, mas tal compreensão não nos deve levar ao extremo oposto de deshumanizar ou deformar os bonecos, apresentando figuras irreconheciveis que, entretanto, se expressam com vozes humanas e vivem, ás vezes, conflitos humanos.

O nosso processo de montagem obedece aos velhos canones da "mise-en-scene", isto é, á tecnica chamada burgueza pelos adeptos do teatro revolucionario.

Nos cenarios deste teatrinho, as arvores parecem arvores e as casas têm portas e janelas.

Pensa o organizador deste teatrinho que o som, a luz e a riqueza do colorido servem melhor á verdade poetica de que os pensamentos expressos nos dialogos.

Os principais cenarios da exibição de hoje foram feitos pelo cenografo Alvaro Amorim, professor catedratico de Arte Decorativa e Natureza Morta, da Escola de Belas Artes de Pernambuco.

Pensamos ainda que a forma bravia e rustica do mamulengo nordestino, tal como faz o nosso "Cheiroso", deve ser mantida e estimulada para que se conserve no seu habitat, como expressão genuina de arte popular, fonte inspiradora da mais velha essencia do teatro, como dizia Garcia Lorca.

Nesse sentido, estamos mesmo a precisar de um tipo nacional de boneco que simbolize o povo, tal como o andaluz Dom Cristobal, de Lorca, o Bululu Galego, o Monseur Guinol dos franceses, o Dom Arlequim de Bergamo, como Punch and Judy dos ingleses, como o Nariz dos belgas.

Já é tempo de termos uma figura de fantoche nacionalmente consagrada, como Jéca Tatú ou Pai João, para exprimir as angustias, as dores e as alegrias do povo.

A forma rustica do mamulengo deve ser mantida no seu habitat, isto é, nos campos, nos pateos de feiras, nas festas populares, mas, não deve ser transportada fielmente para as escolas, universidades e recintos familiares, pois aí não encontraria clima proprio, nem poderia ter finalidade educativa e cultural, nem favoreceria a formação de uma consciencia artistica.

Com este outro objetivo, o fantoche deve ser estilizado, aperfeiçoado, como uma estatua que se destaca do marmore, embora muitos considerem este procedimento uma sofisticação.

E' assim que se faz com a musica. E' nas canções populares, folk-loricas, que os grandes compositores têm encontrado elementos para criação de suas obras imperecíveis.

E' assim que faz o nosso Vila Lobos, entregando ás grandes orquestras e á interpretação dos virtuoses os temas sugestivos de nossa musica popular, através de composições admiraveis.

Feita esta digressão com o fim exclusivo de justificar o nosso procedimento, permitam que iniciemos esta amostra de fantoches com aquelas palavras de Garcia Lorca em uma de suas farsas para bonecos:

"Homens e mulheres, atenção! Menino, cala-te; queremos que haja um silencio tão profundo que ouçamos o glu-glu dos mananciais. E se um passaro agitar uma asa, tambem a ouçamos, e se uma formiguinha mover uma perna, tambem a ouçamos, e se o coração bater com mais força, apareçam mãos para tapar os nossos ouvidos.

Queremos explicar como nascem as rosas e como se criam as estrelas do mar..."

GRUPO CENICO SAMUEL CAMPELO

Promovido pelo Grupo Cenico Samuel Campelo, realiza-se hoje, ás 19 horas, no Cine Rivoli, em Casa Amarela, um big show, com a participação de destacados elementos do "broadcasting" local, em beneficio do Grupo Cenico Samuel Campelo, entidade teatral do bairro da Torre. Tomarão parte: Otavio Satniago, Azes do Ritmo, Salomão Abesião e Maria Celeste.

Antes do show será realizada uma sessão cinematografica, com a exibição do filme revista: Caminho de Estrelas.

TEATRO DO ESTUDANTE

Sabado proximo, ás 19 e meia horas, no nucleo do SESI de Agua Fria, o Teatro do Estudante de Pernambuco volta a apresentar, pela oitava vez, a peça em 1 ato de Ariano Suassuna, Cantam as harpas de Sião e a peça para bonecos de José de Morais Pinho, Haja Pau, baseada em lenda nordestina, com musica de Capiba.

Domingo, o mesmo espetaculo será repetido, desta vez no Barro, cumprindo, dessa maneira, o Teatro do Estudante, a sua finalidade de levar o teatro ao povo.

Elenco, cenarios, figurinos e efeitos de luz serão os mesmos das representações anteriores.

Radio

A PRATA DE CASA

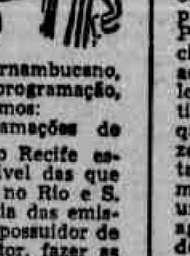

Numa entrevista concedida ao DIARIO, no dia 21 de agosto deste ano, Teofilo de Barros Filho, com sua autoridade, situou o radio pernambucano, em materia de programação, nos seguintes termos:

— "As programações de "broadcasting" no Recife estão no mesmo nivel das que são apresentadas no Rio e S. Paulo pela maioria das emissoras. E' facil ao possuidor de um bom receptor, fazer as comparações. Lá e cá existem bons e sofriveis programas, porém lá o bafejo monetario é muitas vezes mais amplo. Para consolidar esse nivelamento, temos tido tambem aqui, os grandes cartazes do Rio como Silvio Caldas, Carlos Galhardo, Silvino Neto, Jararaca e Ratinho. Artisticamente falando, posso afirmar com a minha longa pratica naquelas duas capitais, que o radio em Pernambuco está tão avançado quanto o radio paulista ou o carioca. Posso mesmo afirmar que algumas vezes estamos suplantando em programação as melhores emissoras de lá".

De fato, as programações nas emissoras locais, seja por força da concurrencia, seja por motivo do proprio progresso, avançaram muito e disso se beneficia o publico ouvinte. E temos um exemplo bem frisante: antes de PRL-8, fazia-se radio no Recife, é verdade, porém sem aquele entusiasmo, sem aquele afan decorrente da competição. Acreditamos mesmo que grandes programas se fizeram entre nós, na velha estação. Todavia, como poderiamos medir sua grandeza sem um ponto de comparação? E agora, no progresso observado e testemunhado por Teofilo e por todos nós que lidamos com radio, verifica-se o avanço radiofonico que demos na provincia.

Apenas registramos com um certo desprazer, em face da valorização de nossos elementos: a prata de casa está sendo subestimada. Os "cartazes", sem os quais foi feita a inauguração da potente emissora do bairro de Santo Antonio, estão tomando conta da cidade. Os artistas da terra, que são os esteios das estações em tempos normais, vão ficando em plano secundario. E de tal modo que brevemente o publico não quererá mais ouvir um artista local. — J.

RADIO JORNAL DO COMERCIO

8.00 — Jornal do Comercio no ar; 8.15 — Relogio musical; 9.00 — Paginas sinfonicas; 9.30 — Ritmos das Americas; 10.00 — Melodias platinas; 10.30 — Musica norte-americana; 11.00 — Brasiliana; 11.30 — Melodias em desfile; 12.00 — Chôros em orquestras; 12.30 — Diario da Noite no ar; 12.45 — Os filmes do dia; 12.47 — Momentos com Nelson Gonçalves; 13.00 — Carnet Social; 13.10 — O cantor da semana; 13.30 — Bolerca para você; 14.00 — Pianistas famosos; 14.30 — Musica variada; 15.00 — Valsas de todo o mundo; 15.30 — Tapete magico; 16.00 — Bouquet musical; 16.30 — Trechos liricos; 17.00 — Cock-tail sonoro; 17.30 — Cadencia tropical; 17.45 — Seja mais bela; 18.00 — Angelus; 18.05 — Musica para o seu jantar; 18.25 — Favela; 18.55 — Cotações Dacunha; 19.00 — Sarabanda; 19.15 — Desportos em revista; 19.30 — Noticiario da Agencia Nacional; 20.00 — Luzes da Broadway; 20.30 — Variações musicais; 21.00 — Audição com Vicente Celestino; 21.30 — Evocações; 22.00 — Gravações escolhidas; 22.30 — Jornal do Comercio no ar.

RADIO CLUBE DE PERNAMBUCO

7.55 — Bom dia da PRA-8; 8.00 — Jornal da manhã e 1.ª sintese internacional do Reporter Esso; 8.30 — Musica dos homens livres. Programas ns. 5 e 6; 9.00 — Musica de camera; 9.30 — Melodias de Fritz Kreysler; 9.45 — No mundo da opera; 10.00 — Ritmos variados; 11.00 — Audição Radio Tecnica Recife; 11.45 — Palestra pelo adido cultural da França; 12.00 — O cantor do dia; 12.15 — O que ouvi no cinema; 12.30 — Reporter Esso; 12.35 — Album sonoro; 12.40 — Emilinha Borba e Roberto Paiva; 13.00 — Jornal da tarde da PRA-8; 13.30 — Ritmos variados; 14.30 — Concertos de musica popular. Programas ns. 5 e 6; 15.00 — Transmissão diretamente da Panificadora Terra de Ouro; 15.30 — Momentos com Frankie Carle ao piano; 16.00 — Astros e Estrelas da Broadway; 16.40 — Panorama musical mexicano; 17.00 — Musica popular variada; 18.00 — Ave Maria; 18.05 — Palestra sobre a 2.ª Semana Anti-tuberculosa de Pernambuco; 18.10 — Melodias pelo ar; 18.25 — Serões do fazendeiro. Sup. com Azes do Ritmo; 18.45 — Jornal esportivo A-8; 19.00 — Cronica da noite; 19.02 — Uma zambiria de fato, com Maria Celeste; 19.19 — No mundo da bola; 19.25 — Reporter Esso; 19.00 — Programa Nacional de Radio; 20.00 — Soprano Iolanda Varga; 20.30 — Violonistas Cristancho e Mussapêra; 21.00 — Walter Machado e suas imitações; 21.30 — Cont. da novela "A intrometida"; 22.00 — Reporter Esso; 22.05 — Gravações; 22.40 — Jornal da noite; 23.00 — Despedida.

B. B. C.

Hoje:

19.00—Big. Ben. Resumo do programa de hoje. 19.05—Inglês pelo Rádio. 19.15—Big. Ben. Noticiário. 19.30—Rádio-teatro: Documentário Radiofonico — "O Estranho Caso de Alexander Forden" — repetição. 20.00—Palestra a ser anunciada. 20.15—Musica Folclorica de Todos os Paises (1.ª parte). 20.30—Assuntos Agricolas e Pecuários — "O Gado "Ayrshire", palestra de David Patterson. 20.45—Musica Folclórica de Todos os Paises (2.ª parte). 21.00—Big. Ben. Noticiário. 21.15—Nosso Correspondente Informa... 21.30—Recital de Doris Gambell, soprano, e Laurence Turner, violino. 22.00—Big. Ben. Sumário das Noticias e Rádio-panorama. 22.25—Resumo do programa para amanhã Hino Nacional Britanico. 22.30—Fim da transmissão.

CLINICA ESPECIALIZADA

Dr. Gonçalves Fernandes

Docente-Livre de Clinica Psiquiatrica da Escola de Medicina e Cirurgia do Rio

ANGUSTIA, OBSESSÕES, FOBIAS
Disturbios Nervosos e da SEXUALIDADE
Desajustamento da Criança e do Adulto.
Psicoterapia Analitica dos casos indicados.

ELETROCHOQUE, ELETROTERMIA E ELETRORADIAÇÃO
ONDAS CURTAS, FEBRE ARTIFICIAL

Cons. Edificio Almare, sala 201-2.º, Av. 10 de Novembro, 154, das 15 ás 18 horas. Res. Conde da Bôa Vista, 839 — RECIFE

MUNDO DE LUZ E SOM

CARTAZ DO DIA

ART — "Coração de Leão", com Louis Hayward.

TRIANON — "Ressurreição", com Lupita Tovar e Emilio Tuero.

PARQUE — "Jassy", com Margaret Lockwood.

MODERNO — "As aventuras de Robin Hood", com Errol Flyn.

ROIAL — "A morte em férias".

BOA-VISTA — "Balalaika", com Ilona Massei e Nelson Eddy.

POLITEAMA — "Charlie Chan no Mexico", com Sidney Toler, e a 4.ª serie de "A sangue e espada".

TORRE — "A vida intima de Marco Antonio e Cleopatra" e a 6.ª serie "A sangue e espada".

IDEAL — "Marujos do amor" com Gene Kelly.

ELDORADO — "Kismet", com Marlene Dietrich e Ronald Colman.

REAL — "Vitoria amarga", com Bette Davis, e a 5.ª serie de "O tesouro do pirata".

ESPINHEIRENSE — "Bandido a muque", com Cantinflas.

S. MIGUEL — "Escorpião vermelho" e a 2.ª serie de "A sangue e espada".

POPULAR — "Escrava sedutora", com Ivone de Carlo.

ENCRUZILHADA — "O capitão Eddie", com Fred Mac Murray, e a 7.ª serie de "A sangue e espada".

S. JOSE' — "Estranha jornada" e a 3.ª serie de "A sangue e espada".

IMPERIO — "O fanfarrão", com Red Skelton.

GLORIA — "Indiscreção" e o seriado "A chave mestra".

S. JOAO — "Em defesa do direito", com Charles Starrett, e a 2.ª serie de "O agente federal 99", com George Lewis.

CASA AMARELA — "Lenhadores de improviso", com William Boyd, e 4.ª serie de "O codigo secreto".

STO. AMARO — "A lei da sela", com Charles Starrett, e a 7.ª serie de "O Falcão do deserto", com Gilbert Roland.

MIRA MAR — "Mulher caluniada", com Hedy Lamarr, e a 6.ª serie de "Agente federal 99".

AREIAS — "Coração de soldado", com Ana Maria Custodio, e a 2.ª serie de "O codigo secreto".

OLINDA (PEITOSA) — "Quase orfã", com Brend Joyce.

AO COMERCIO E AO PUBLICO

Declaramos a quem interessar possa e muito especialmente ao Comercio em geral, que nesta data, vendemos ao Sr. Antonio Gomes da Silva todos os bens que possuimos nesta cidade, inclusive o estabelecimento que exploravamos com Bar, Restaurante e Hospedaria, á rua Dom Luis n. 377, desta mesma cidade, livres e desembaraçados de todo e qualquer onus.

Assim nenhuma responsabilidade tem o dito comprador quanto ao pagamento de qualquer debitos que por acaso alguem se julgue com o direito de cobrança e que tenha sido por nós contraidos.

Quem se julgar prejudicado com a presente declaração que nos procurem á rua Direita n. 288, na cidade do Recife.

Barreiros, 16 de Novembro de 1948.
José Firmino da Silva
Alva Machado da Silva
(Firmas reconhecidas)

(33555)

Repartições Federais

DELEGACIA FISCAL

A secretaria dessa repartição está chamando os seguintes interessados: padre Saturnino Lopes da Cunha, proc. 9742|48; Severino Cavalcanti de Albuquerque Barros, proc. 21113|48; Rita Paulino de Souza, proc. 15379|48; Severina Germano da Hora, proc. 21078|48; Cyrillo Barbosa, proc. 7263|48; Francisca de Barros Vanderlei, proc. 18081|48; Augusto Lima, proc. 18171|48; José Veiga, proc. 17988|48; Aleixo José de Oliveira Alves, proc. 6724|48; Isabel Sophia do Rego Barros, proc. 5320|48; Gregorio Rodrigues Cavalcanti, proc. 11591|48; Ildefonso Pessoa de Almeida Lopes, proc. 18955|48; Ivaniza Augusto de Miranda, proc. 17828|48.

D. R. DOS CORREIOS E TELEGRAFOS

Estão sendo convidadas a comparecer á 1.ª Secção da Diretoria Regional dos Correios e Telegrafos, entre 11 e 17 horas, nos dias comuns, ou no horario de 9 ás 12, aos sabados, as sras. Beatriz Correia Cintra da Silva e Iraci de Almeida, afim de ser tratado assunto de seus interesses.

MENDES LIMA, S|A. — INDUSTRIA E COMERCIO

Assembléia Geral Ordinaria

1.ª CONVOCAÇÃO

De acordo com os dispositivos legais e com os nossos estatutos, são convidados os senhores acionistas a se reunirem em Assembléia Geral Ordinaria ás 10 (dez) horas do dia 16 de dezembro proximo, em nossa séde social á avenida Marquês de Olinda n. 303-1.º andar, nesta cidade, afim de tomarem conhecimento do relatorio da Diretoria, parecer do Conselho Fiscal e deliberarem sobre a aprovação das contas relativas ao exercicio findo em 31 de agosto ultimo, e elegerem aquele Conselho e seus respectivos suplentes para o novo ano social.

Recife, 17 de Novembro de 1948.
Manoel Martins Alves de Oliveira
No exercicio do Diretor vice-Presidente

(33545)

POSTA RESTANTE DO "DIARIO DE PERNAMBUCO"

Na Posta Restante deste jornal há cartas para as seguintes pessoas:

A — Aladim, A. Carneiro, Aliança Produtora, Augusto Climaco de Lima, Amil.

C — Caixas postais 44, 1056 e 1009, Cial, Celia, C. A. M., Clovis Santos Filho.

D — Drogas.

F — Farma.

H — Hercules, Hermogenes Carvalho.

I — Impreta.

J — José Patrocinio Gomes, João Franquilino de Oliveira, Johnson.

M — M., M. Morais, M. C. S., Manoel Lopes.

N — N. 53068.

O — Oficina.

R — Rodolfo Freita.

S — Silvio.

U — Urbano, Urano.

V — Vendedor Pracista, Vitas.

— Telegramas para: José Inacio, Pedro Albino e Sociedade. Guia de recolhimento do Ins. de Prev. dos Servidores do Estado, pertencente ao sr. Eugenio Augusto da Cunha Lima.

HOSPITAL PORTUGUÊS

Assembléia Geral Ordinaria

De acordo com o que determina o artigo 46 dos Estatutos convido todos os socios no gozo de seus direitos a comparecerem neste Hospital, no proximo dia 20 do corrente, ás 9 horas para se proceder á eleição da Junta Administrativa e da comissão de contas, que vai dirigir os destinos desta Pia Instituição no bienio de 1949 e 1950.

Recife, 17 de Novembro de 1948.
José das Neves Barbosa
1.º secretario

(4571)

COOPERATIVA EDITORA DE CULTURA INTELECTUAL

Realizar-se-á na proxima sexta-feira, ás 9 horas, na Associação Comercial, uma reunião dos associados da Cooperativa Editora de Cultura Intelectual, afim de tratar da sua reorganização.

Para comparecerem a essa reunião, são convidados os atuais associados e mais os seguintes pessoas: Gilberto Osorio, Carlos Moreira, Aderbal Jurema, Edson Regis, Anibal Fernandes, Amaro Quintas, Nilo Pereira, Otavio Morais, Mauro Mota, Lucilo Varejão Filho, José Carlos Cavalcanti Borges, Luiz Delgado, Luiz Cabral de Melo, Otavio Pinto, Arnaldo Duarte, Miguel Longman, Fernando Mendonça, Luiz Pandolfi, Antiogenes Chaves, Mario Melo, Eladio Ramos, Nelson Chaves, Silvio Rabelo, Bezerra Coutinho, José Euclides Bezerra Cavalcanti, Estevão Pinto, Leonardo Marroquim, Perminio Asfora, Luiz Andrade, Marcos Fonseca, Paulo Freire, José Inojosa, José Gonçalves de Melo Neto, Alvaro Lima, Lucilo Varejão, Olivio Montenegro, Cristiano Coutinho Cordeiro, Pelopidas Silveira, Ricardo Cunha, Gastão de Holanda, Abelardo Jurema, José Guimarães de Araujo, Altamiro Cunha, Maurilio Cunha e Luiz Patury Accioly.

CONCURSO PARA A ESCOLA AGNES JUNE LEITH

A direção do S. A. P. S. está avisando aos interessados que as provas de seleção para as bolsas de estudos da Escola de Visitação Alimentar "Agnes June Leith", de Fortaleza, Estado do Ceará, serão realizadas hoje, no edificio da Escola Industrial de Pernambuco, sito á avenida João de Barros, nesta cidade, no horario de 13 ás 18 horas, não havendo segunda chamada para os faltosos.

DOENÇAS DOS PULMÕES
RAIOS X
DR. JOÃO RUFINO
ED. SLOPER - Sala 37

A GREVE CONTINUA MAS

RECOMEÇOU O CAMPEONATO ARGENTINO DE FUTEBOL

Jogadores de 2ª. categoria assumem as posições dos profissionais grevistas

Dois anos de suspensão a penalidade prometida pela A. F. A. aos insubordinados – Dois jogadores uruguaios levam a solidariedade aos portenhos – Situação caótica

O quadro do "Bocca Junior"

BUENOS AIRES, 17 (U. P.) — Os presidentes dos clubes da Primeira Divisão resolveram recomendar que prossiga o Campeonato de Futebol da *Associação Argentina de Futebol*.

Resolveram, ao mesmo tempo, pedir ao Conselho Executivo da AFA, que suspenda os jogos das divisões inferiores ,para que os clubes possam usar os elementos das mesmas na Primeira Divisão.

Os presidentes dos clubes pediram igualmente que lhes seja permitido reduzir um peso o preço das entradas comuns, alegando que futuramente não terão mais o encargo de pagar os altos salarios dos atuais grevistas da 1.ª Divisão.

A AFA deverá reunir-se ainda esta semana para resolver se cancelará os restantes jogos da 1.ª Divisão ou se concordará em que o campeonato prossiga, com os clubes apresentando em campo os jogadores que puderem apresentar.

SOLIDARIEDADE AOS URUGUAIOS

MONTEVIDEU, 17 (AFP) — Os goleiros dos clubes *Nacional* e *Penarol*, Anibal Paz e Flavio Naterro, respectivamente, foram designados pelos jogadores profissionais uruguaios para viajar para Buenos Aires, afim de manifestar aos *footballeres* profissionais argentinos, atualmente em greve e conflito com os dirigentes dos clubes, sua solidariedade. Levam, outrossim, a missão de ajustar todos os detalhes para o estabelecimento de ajuda reciproca e efetiva entre os jogadores do Uruguai e da Argentina.

RECOMEÇOU O CAMPEONATO

BUENOS AIRES, 17 (U.P.) — O *Racing*, embora tenha perdido de 6x2 para o *Rosario Central*, continua na ponta do campeonato profissional ao lado do *Independiente*, que hoje empatou com o *Lanus* por 1x1. Ambos os clubes estão atualmente com 35 pontos. Em segundo lugar, com 33 pontos, estão o *River Plate*, que empatou com o *Platense* por 2x2, e o *Estudiante de la Plata*, que venceu o *Boca Juniors* por 3x1.

Os outros resultados foram os seguintes:

Gymnasia y Esgrima x *Newell Old Boys*, 2x2; *Huracan* x *Chacaritas*, 4x0; *Banfield* x *Velez Sarsfield*, 3x1; *S. Lorenzo* x *Tigre*, 3x2. O ultimo lugar na tabela continua a ser ocupado pelo *Banfield*, com 17 pontos. A jornada se caracterizou pela ausencia do publico, pelos motivos já conhecidos, tendo a renda sido de pouco mais de 30 mil pesos, contra mais de 200.000 pesos nos domingos normais.

DOIS ANOS DE SUSPENSÃO

BUENOS AIRES, 17 (U.P.) — O campeonato de futebol foi reiniciado com os *teams* da segunda divisão, jogando em lugar das *équipes* da primeira divisão, que se encontram em greve.

Todos os clubes apresentaram jogadores de segunda categoria, em alguns dos casos reforçados por elementos da reserva. A *Associação Argentina de Futebol* ameaçou os clubes com a perda de dois pontos na tabela, se não apresentassem suas *équipes*, e ameaçou tambem os jogadores da primeira divisão com dois anos de suspensão, caso não jogassem. Os clubes se apresentaram, mas os jogadores não apareceram. O publico demonstrou pouco interesse pelas partidas de hoje, tendo aparecido apenas alguns milhares de espectadores, em lugar dos 200.000 de costume. Em um campo para 80.000 pessoas, por exemplo, registrou-se a presença de apenas 200 espectadores.

OUVIDOS - NARIZ - GARGANTA
DR. SILVIO CALDAS
Chefe da Clinica de Ouvidos Nariz e Garganta do Hospital do Centenario — Tratamento sem operação das sinusites e das supurações crônicas do ouvido, nos casos indicados pela P. enicilina.
Imperatriz, 218, 1.º-Fone 3060

Nos bastidores esportivos

1 — Segundo anunciou um matutino de ontem um grupo de rubro-negros denominados **Leões Democraticos** lançou a candidatura do desportista José Lourenço Meira de Vasconcelos ao alto posto de presidente do **Esporte Clube do Recife**. O realizador da maior temporada de futebol que registra a historia esportiva do nordeste — o **Fla x Flu de 1947** — aparece seriamente credenciado a comandar o campeão de terra e mar.

• • •

2 — **O Santa Cruz Futebol Clube** está movendo ação contra um grupo de desocupados que criminosamente ateou fogo na casa de concentração dos seus jogadores. O fato não foi noticiado pela imprensa mas causou profunda revolta entre os tricolores. Acontece que o banheiro da casa ficou totalmente destruido e os malandros foram presos. Não fosse a imediata reação do Quincas de Sá e os prejuisos teriam sido mais amplos.

• • •

3 — Eladio Barros Carvalho continua trabalhando para concluir o novo **dancing** do **Clube Nautico Capibaribe**. Em poucos dias de "assaltos" entre os alvi-rubros o grande presidente conseguiu angariar 58 mil cruzeiros, contando com a companhia do vice-presidente Fernando Wanderley e do sr. Osvaldo Leisa.

Tudo indica que nos primeiros dias de janeiro os **timbu's** estejam radiantes com a inauguração das vastas instalações sociais.

• • •

4 — Ainda esta semana o **Clube Ciclista do Recife** fará a entrega solene dos premios aos vencedores do sensacional circuito ciclistico Recife-João Pessoa-Recife. Numerosos premios estão reservados aos heróis da empolgante competição, cuja lista publicaremos tão depressa nos seja fornecida.

Alem de medalhas de ouro, uma bicicleta de corrida e varios presentes o carioca Alberto Costa, vencedor da prova, receberá a taça **Heuer**, oferecida pelos afamados cronometros que marcaram o tempo da corrida.

• • •

5 — A não ser que se observe imediata reação no marasmo que paira sobre o futebol pernambucano tudo indica que este ano não teremos o torneio dos campeões do nordeste. **America e Esporte** são os mais acreditados candidatos ao titulo maximo e de certo não se animarão a promover o sensacional certame com as rendas que estão assinalando os jogos do campeonato. Entretanto, aguardemos melhores dias no proximo ano, na certeza de que o futebol pernambucano reviverá os seus grandes dias.

• • •

6 — Com Leopoldo Casado na presidencia da F.P.D., **Eladio Carvalho** na direção do Nautico, José Lourenço ou Antonio Pereira no comando do Esporte, Onildo Ramos na dianteira do **Ibis** e Ancelo Silva com Rubem Mereira e Alberto Cristiani, no **America** tudo indica que poderemos aspirar um 1949 animadissimo, oferecendo records sobre records no setor futebolistico. O esporte bretão aparecerá em grande evidencia nos proximos dois anos, quando realizaremos campeonatos brasileiros, sul-americanos e mundiais. Pernambuco precisa tirar o maximo de proveito da situação.

• • •

7 — Desde a noite de ontem os esportes amadoristas de Pernambuco estão vinculados a sua entidade propria a — **Federação Pernambucana de Desportos Amadores**. De agora por diante o volei, o basquete, o atletismo e o tenis não podem culpar a F.P.D. de coisa alguma. Aliás não podemos deixar de salientar o acerto na escolha dos primeiros dirigentes da nova entidade. Em sua presidencia está um dos maiores atletas pernambucanos de todos os tempos e na secretaria figura um jornalista decidido que tudo tem feito em beneficio dos esportes amadoristas de Pernambuco. Baby e Cléo, portanto, merecem todo o nosso apoio.

DR. MATHEOS DE LIMA
Medico-chefe do Laboratorio de Analises do Hospital da Força Policial do Estado. Consultorio: Rua Nova, 362.
QUALQUER EXAME DE LABORATORIO. Exames do liquido-cefalo-raqueano. Reação de Friedman, etc. (4562)

Adversidade na vida de um jogador

ARQUEIRO SEM MAO — BELO HORIZONTE (Meridional) — O jogador de futebol que aparece na gravura é Antonio Pascoal de Araujo, e é o unico goleiro do mundo que possui apenas um braço. "Munheca", como é conhecido o goal keeper, atua na varzea de Belo Horizonte desde os dez anos de idade. Quando atingiu 18 anos, perdeu, em um desastre de trem, a mão esquerda. Amputado o membro, não quis Munheca abandonar as canchas e nem a sua posição, continuando a defender a meta de clubes do esporte menor belorizontino. O unico goleiro do mundo com uma só mão, tem hoje 24 anos de idade, e defendas cores do Paniflor F. Clube, filiado ao Departamento Amadorista da Federação Mineira de Futebol. E' o guardião titular de seu clube, e domingo passado ainda atuou, deixando que a sua meta fosse vasada apenas uma vez, pois o Paniflor, jogando contra o Serrano, obteve um honroso empate por um tento.

SEGREDOS DE UM CRONISTA ESPORTIVO
JOSE ARAUJO

Hoje: ROBERTO BRANDO

Roberto Brando, cronista de "Gazeta Esportiva", de S. Paulo, assim respondeu ao nosso questionario:

NOME? — Roberto de Aguiar Brando.

USA PSEUDONIMO? — Não.

DATA DO NASCIMENTO? — 12-1-1913.

CIDADE EM QUE NASCEU?— Rio de Janeiro.

ESTADO CIVIL? — Casado.

TEM FILHOS? — Tenho tres, sendo dois meninos e uma menina.

EM QUE JORNAL COMEÇOU A TRABALHAR? — "Avante".

QUANDO? — Em 1933.

QUAL O SEU ROTEIRO JORNALISTICO? — "Avante", "Brasil Esportivo", "Gazeta de Noticias — 1938 — "Diretrizes" e novamente "Gazeta de Noticias", Radio Vera Cruz e "Nova Era", como reporter de policia.

A QUE JORNAL OU JORNAIS PERTENCE? — Colaboro ha dois anos na "Gazeta de Noticias" e "Diretrizes".

ESTA' SATISFEITO COM A SUA PROFISSÃO? — Em parte, sim, como coletividade, é interessante o meio para se trabalhar, mas financeiramente um fracasso, verdadeira exploração do trabalho.

FAZ OUTRA COISA, FORA DO JORNAL? — Sim, sou funcionario publico.

SE NAO FOSSE JORNALISTA, QUE PREFERIRIA SER? — Desde os primeiros anos tive desejo de ser advogado e jornalista. Realizei uma parte; falta a outra, para cujo objetivo estou aguardando uma oportunidade.

QUAL O COLEGA QUE MAIS ADMIRA? — Não destaco nomes, aprecio todos, cada um com os seus predicados, não lhes vejo defeitos.

E' SOCIO DA ACD OU DO DIE? — Sou socio da ACD, mas vou ingressar tambem no DIE, não tenho nada com a luta, sou francamente pela paz e só vejo um meio de se conseguir — todos ingressando numa e noutra.

QUAL O PAREDRO MAS ACCESSIVEL? — Com exceção do coronel Orsini Coriolano e Reis Carvalho, os demais são accessiveis.

E O MENOS? — Prejudicada pela resposta anterior.

QUAL O MELHOR TECNICO? — Para mim, além de Flavio Costa, vejo Zezé Moreira, um conhecedor profundo do futebol, estudioso, observador e entendido no meio, sendo sensato sobremodo, o que o eleva atualmente dentre todos. No entanto, aprecio Gentil Cardoso, tambem pelo muito que tem feito, desde quando preparou aquele *team* do *Bonsucesso*, no tempo do amadorismo.

QUAL A MELHOR TRIBUNA DE IMPRENSA DOS NOSSOS CAMPOS? — A do Vasco.

E A PIOR? — As demais.

QUAL O MAIOR JOGADOR BRASILEIRO NO AMADORISMO? — Conheci muitos, mas destaco Friendenrich, Nilo, Osvaldinho ,Fausto e Martin Silveira.

E NO PROFISSIONALISMO? — Domingos da Guia.

QUAL O JOGADOR MAIS LEAL? — Depende do modo como se queira encarar a lealdade, se na vida intima ou na de atleta, por isso deixo de destacar nome.

E O MAIS VIOLENTO? — No periodo do amadorismo, conheci muitos, mas o "famoso" Aragão tinha prestigio naqueles tempos e hoje Godofredo e Bigode formariam com ele bom grupo.

QUAL O MELHOR JUIZ? — Ford entre os ingleses e Mario Vianna no grupo dos nacionais.

E O PIOR? — Barrick, inglês, tem fama, mas comete grosseiros erros com a maior naturalidade.

QUAL O EPISODIO QUE MAIS O IMPRESSIONOU? — A pacificação dos desportos brasileiros em 1937.

QUAL A DIVERSAO PREDILETA? — A leitura.

QUE CIGARRO FUMA? — Não fumo. Acho nocivo à saude e coisa inutil.

JOGA NO BICHO? — Não.

ADMIRA QUAL ARTISTA DE CINEMA? — Não tenho preferencia.

E DO RADIO? — Jamais tive tempo para identificar artistas nos programas de radio, quando justamente eles são mais programas de propaganda.

E DO TEATRO? — Procopio Ferreira.

QUE MUSICA PREFERE? — Opera.

QUAL O SEU PARTIDO POLITICO? — Quando quase menino gostava de politica; mas hoje estou sem opinião politica partidaria.

QUAL O SPEAKER ESPORTIVO QU EMAIS OUVE? — Quando tenho tempo escuto Luiz Mendes, Jaime Moreira ou Longras.

QUAL A MELHOR SECÇAO DENTRO DOS PROGRAMAS ESPORTIVOS DO RADIO? Os programas da Continental, Globo e Tupi.

QUAL O MAIOR DEFEITO DO FUTEBOL CARIOCA? — A influencia da politicagem clubista, inclusive internamente, pois todos se julgam entendidos.

ACREDITA QUE OS INGLESES RESOLVERÃO PROBLEMAS DA ARBITRAGEM?—Não. Mais do que eles poderão fazer farão os politiqueiros contra o que é certo e alem disso a falta de educação domestica do nosso publico que comparece aos jogos.

COMO FORMARIA O "SCRATCH" BRASILEIRO? — Não sou tecnico.

QUAL A SUA MAIOR SATISFAÇÃO COMO CRONISTA? — Ver pacificada minha classe.

E A MAIOR DECEPÇÃO? — Tenho tido muitas...

SE NÃO FOSSE CRONISTA POR QUAL CLUBE TORCERIA? — Não vejo motivo para um cronista deixar de ter opinião clubista. Sou adepto do Botafogo e não escondo essa minha opinião, porque além de ser um grande clube é admiravel como coletividade humana e sempre foi um clube desassombrado nos pontos que sua direção determina.

Em 2.200 metros e com 8.000 cruzeiros o Grande Prêmio "Proclamação da Republica"

Inscritos seis dos mais destacados parelheiros da pista do Lucas – Sensacional o programa turfistico de domingo – Pareos dedicados a grandes vultos nacionalistas – Como está organizado o programa

Reunida em sessão ordinaria, ante-ontem, a diretoria do **Joquei Clube de Pernambuco** programou a competição turfistica do proximo domingo, no hipodromo de Madalena. O programa organizado consta de 7 parelheiros da pista do Lucas. Significa dizer que os aficionados do turfe terão uma tarde bastante agradavel e pontilhada de momentos emocionantes.

Como prova principal do meeting figura o **Grande Premio Proclamação da Republica**, na distancia de 2.200 metros, e com a elevada dotação de 8.000 cruzeiros ao vencedor. Estão inscritos nesta prova os animais **Principe, Me Many, Diamante Negro, Aporé, Buridan e Vassalo**, que formam um "six" de forças iguais.

Tambem merece principal atenção a disputa do quinto pareo, o **Premio Marechal Deodoro da Fonseca**, onde correrão **Penedinho, Az de Ouro, Carau' e Rio Chic**. As outras carreiras serão dedicadas ao marechal Floriano Peixoto, Visconde de Ouro Preto, Benjamin Constant, José do Patrocinio e a propria data de 15 de novembro.

PROGRAMA DA REUNIAO

O programa da reunião de domingo proximo está assim organizado:

1.º pareo — 900 metros — Premio "José do Patrocinio" — Cr$ 2.000,00.

	kg.
1—Beberibe	50
2—Varzea	48
3—Atrevida	48
4—Agua Fria	50
5—Garoto	54

2.º pareo — 1.000 metros — Premio "Benjamin Constante" — Cr$ 2.000,00.

	kg.
1—Pernamirim	54
2—Malaguena	54
3—Duquesa	48
4—Falena	52
5—A Suma	54

3.º pareo — 1.400 metros — Premio "15 de novembro" — Cr$ 2.000,00.

	kg.
1—Thais	48
2—Briosa	54
3—Ainda E'	52
4—Cuquita	44
5—Salomé	52

4.º pareo — 1.200 metros — Premio "Visconde de Ouro Preto" — Cr$ 2.000,00.

	kg.
1—Myrta	54
2—Favorito	52
3—Soltzon	50
4—Bandoleiro	50
5—Rio Bom	54
6—Caramuru'	56

5.º pareo — 1.600 metros — Premio "Marechal Deodoro da Fonseca" — Cr$ 2.000,00.

	kg.
1—Penedinho	54
2—Az de Ouro	50
3—Carau'	46
4—Rio Chic	46

6.º pareo — 2.200 metros — Grande Premio "Proclamação da Republica" — Cr$ 8.000,00.

	kg.
1—Principe	48
2—Me Many	46
3—Diamante Negro	48
4—Aporé	46
5—Buridan	53
6—Vassalo	61

7.º pareo — 1.000 metros — Premio "Marechal Floriano Peixoto" — Cr$ 2.000,00.

	kg.
1—Jerioó	52
2—Dalila	48
3—Perdigueiro	56
4—Biriba	54

FOOTBALL INGLES — Fase do classico na disputa do campeonato da Inglaterra. Arsenal X Chelsea: Forbes, meia esquerda do Arsenal centra, quando Goulden, half direito, tenta interceptar a bola, sem sucesso. (Keystone)

No dia 1.º de dezembro o inicio do campeonato brasileiro de xadrez – Critica ao atual sistema de seleção – Noticiario diverso – Curiosidades

Promovido pela *Confederação Brasileira de Xadrez*, terá inicio em 1.º de dezembro, no Distrito Federal, o Campeonato Brasileiro de Xadrez, ao qual concorrerão os campeões estaduais ou seus substitutos legais, os ex-campeões brasileiros, o campeão das forças armadas e enxadristas indicados pelo Departamento Tecnico da *Confederação*.

S. Paulo será representado por Mario E. de Freitas, atual campeão brasileiro; Lourenço Cordiolli, campeão paulista; e Flavio de Carvalho Jr., que no ultimo campeonato alcançou a 4.ª colocação.

Representarão o Rio de Janeiro: Souza Mendes, Walter Cruz, Orlando Roças e Accioly Borges. Tiago Mangini representará o Distrito Federal.

Os demais concurrentes serão: Luiz Gentil, campeão do Ceará; Luiz Tavares, de Pernambuco; Antonio Marotta, da Bahia; Salomão Seidemberg, do Rio Grande do Sul.

Provavelmente ainda do Torneio participarão os enxadristas Washington de Oliveira, Emilio Ribas e Almeida Soares, do Rio de Janeiro.

NOTICIARIO

CAMPEONATO BRASILEIRO — Ao que consta, o Campeonato Brasileiro vai se realizar na sede do *Olympico Club*. Um dos locais mais luxuosos da cidade, esta escolha foi das mais felizes. Ambiente amplo, silencioso e material enxadristico de primeira ordem, são fatores de comodidade aos mestres brasileiros, fatores de tão grande importancia em competições desta natureza.

—o—

VENEZA — O mestre Naidorf venceu o torneio internacional nesta cidade. Barzca, da Hungria, e o sul-americano Canal classificaram-se em segundo lugar. O ex-campeão mundial Euwe ficou em quarto posto.

—o—

LONDRES — O mestre Broadbent é o novo campeão da Inglaterra. Venceu o torneio no qual tomaram parte os veteranos do xadrez inglês: sir Thomas, Alexander, Milner--Barry, Aitken, Winter e Golombek.

O torneio feminino terminou com a vitoria de Edith Price, que aos 76 anos de idade, sagrou-se pela terceira vez campeã da Inglaterra.

—o—

ALEMANHA — Unzicker, de 24 anos de idade, é o atual campeão da Alemanha. Venceu um torneio, acima do veterano Kieninger, franco favorito da prova.

—o—

NORUEGA — O Campeonato da Noruega terminou em um empate entre Olaf Barda, de Oslo, e o veterano enxadrista Rojahn, de Tonsberg.

Um *match* entre ambos decidirá qual o campeão.

SOBRE O CAMPEONATO BRASILEIRO

Sempre foi motivo de polemica e reclamações o criterio de seleção dos jogadores ao Campeonato Brasileiro. Dois pontos de vista principais são nesta questão o centro de controversias. Uns defendem que o Campeonato Brasileiro é prova a ser aproveitada pela difusão do Xadrez, outros se batem que o Campeonato maximo do país deva ser uma competição entre os maiores enxadristicos, independentemente de considerações de mera difusão do jogo. E' reconhecido que a grande maioria dos campões estaduais são jogadores de categoria inferior, sendo assim esportivamente incompreensivel sua inclusão assegurada para o Campeonato. O criterio de se reservar um lugar para o campeão das Forças Armadas é largamente admissivel dentro da idéia de difundir o jogo, pois as classes armadas contaram sempre com numerosos enxadristas. Entretanto, talvez este criterio venha criar futuramente serios embaraços aos dirigentes da *Federação*, quando outras classes, nas quais o enxadrismo é tambem muito difundido, requererem, por equidade, um lugar garantido aos seus campeões no Torneio pelo Campeonato. Pena que não se tenha considerado a proposta de ser o Campeonato Brasileiro disputado em um *match*, como outrora era praxe e como ainda hoje se faz para o Campeonato Mundial.

Todos estes detalhes são, entretanto, secundarios. Essencial é que se siga uma norma fixa, que se dispute anualmente o Campeonato Brasileiro, e que se afastem definitivamente regulamentações tendenciosas, visando a eliminação de enxadristas de reconhecido merito, do principal certame no país.

—o—

O QUE O PUBLICO GERALMENTE NAO SABE SOBRE O XADREZ

Um moderno autor teatral brasileiro, para acentuar a intelectualidade em um casal, de uma de suas peças, usou, em abundancia, o Xadrez. Literatura e Xadrez foi a combinação que considerou mais propicia para dar á platéia a noção de interesse predominantemente cerebral destes seus personagens.

—o—

PARTIDAS CURTAS, ERROS GRANDES — Partida Grunfeld x Torre, Baden-Baden, 1925. 1 P4O — P3R; 2. C3BR — P4BR; 3. P3CR — C3BR; 4. B2C — P4D; 5. 0—0—B3D; 6. P4C — P3B; 7. D2B; — 0 — 0; 8. P2C — C5R; 9. B2C — C2D; 10. C5R — D3B; 11. P3B — CxC; 12. PDxC?? — B4Bxq; 13. R1T — CxPxq; 14. PxC — D3Txq; 15. B3T — DxB mate.

JOE LOUIS DERROTADO — Não foi em lutas de box, mas sim na luta politica, travada em torno da sucessão presidencial nos Estados Unidos. Aqui o vemos, cumprimentando Thomas Dewey, o seu candidato, derrotado por Truman, nas eleições de terça-feira. (Foto INS)

PENTEADOS BONITOS?...
ZORAIDE e ESMERALDA agora no
ARABELA
— INSTITUTO DE BELEZA —
Edificio Santana — Rua Nova, 306 — 1.º andar — Sala 102
— Entrada por trás (oitão da Camisaria Confiança).

LONGINES
APRESENTA PARA ÊSTE NATAL O RELÓGIO
Modèle Noël

Os mestres da relojoaria suiça criaram o mais régio presente que se pode desejar para oferecer a alguém de nossa estima... o relógio que alia à tradicional precisão LONGINES a harmonia de suas linhas aristocráticas. A pequena quantidade reservada para o Brasil, tornará o "MODÈLE NOEL" uma jóia rara...

LONGINES 10 GRANDS PRIX

Seja um dos poucos a adquirir, para seu uso ou para presente, o "MODÈLE NOEL"-expressão requintada da famosa relojoaria suiça.

SODOMA

Leonel BORBA
(Para o "D. P.")

RECIFE — novembro. — Naquele tempo o Senhor apareceu a Abraão e lhe disse:

— Junta tua familia e abandona a cidade, porque vou destrui-la com o fogo do céu. Está tão corrompida e tão degradada que não ha outro remedio. Somente o fogo poderá purifica-la.

— Senhor, alarmou-se Abraão, e os justos que lá vivem, que será deles? Perecerão tambem na vossa colera?

— Justos? Em Sodoma? E existe algum?, interrogou o Senhor, surpreso.

— Existem, Senhor. Si vos apontar todos eles, salva-los-eis?

— Si viverem ao menos cincoenta justos em Sodoma, a cidade será poupada, concedeu o Senhor. Esses cincoenta salvarão os milhares de iniquos que lá vivem.

Saiu Abraão á procura dos justos de Sodoma. Correu a cidade de ponta a ponta, visitou ruas largas e ensolaradas e vielas lobregas e sombrias, entrou em palacios e em cabanas toscas de pastores e escravos, andou por mercados e estradas por onde trafegavam as caravanas que vinham do deserto. Sondou todas as consciencias, experimentou a moral de todas as pessoas, a virtude de todas as esposas. No fim de semanas de trabalho improficuo, voltou á presença do Senhor. Vinha desanimado e triste, porque não encontrara os cincoenta justos. E mais uma vez implorou:

— Senhor, tende piedade de mim, deste vosso pobre servo alquebrado e miseravel. Não ha, Senhor, cincoenta justos em Sodoma. Concedei-me a graça de poupar a cidade, si lá viverem quarenta justos.

— Vai, Abraão, e traze-me estes quarenta justos, permitiu o Senhor.

E Abraão novamente percorreu toda a cidade, esbaforiu-se na procura insana e infrutifera. E mais uma vez voltou á presença do Senhor:

— Senhor, quarenta ainda são muitos. Não os encontrei. Trinta não serão suficientes para abrandar a vossa colera?

E de trinta desceu a vinte, e de vinte a dez, e nem mesmo dez conseguiu Abraão encontrar, para salvar a cidade. Entre os milhares e milhares de habitantes de Sodoma, somente Ló era justo. A cidade teria de ser destruida, impiedosamente. E somente a Ló, por ser o unico justo entre milhares, concedeu o Senhor a graça de se retirar da cidade antes que ela perecesse no tormento inominavel do fogo celeste. E assim foi, e assim aconteceu, conforme dissera o Senhor.

* * *

Velho Abraão dos tempos biblicos, confidente amado do Senhor; não conseguiste, nos tempos idos, salvar Sodoma da ira divina. Não havia, na cidade maldita, nem ao menos dez justos que amparassem os milhares de pecadores condenados pela colera do Senhor. Tiveste, porem, a satisfação de encontrar um. Ainda havia este, em meio a tantos que não o eram. Hoje, quando o Senhor quizer destruir o Brasil, nem um ao menos poderás salvar da destruição. Percorrerás centenas de cidades maiores do que Sodoma; suarás e curtirás sêde nas longas e interminas caminhadas pelos sertões adustos; passarás frio nos pampas e nas savanas descampadas do sul; faltar-te-á o folego e cansarão tuas pernas nas subidas ingremes de serras mais altas do que o Monte Sinai, onde foste ouvir, nos tempos passados de tua juventude, o éco das palavras santas de Moisés; quase perecerás na travessia de rios mais largos e mais profundos, muito mais largos e muito mais profundos do que o rio Jordão, onde foi batizado o filho do filho de teu povo; e voltarás, desanimado e ofegante, aos pés do Senhor:

— Senhor, sangra-me o coração, mas não ha outro geito. Lançai os raios de vossa colera sobre o Brasil. Destrui todo aquele imenso antro de perdição e imundicie. Viajei anos e anos, percorri todas as cidades, todos os campos, todas as florestas, e não encontrei um unico justo. Tudo está podre. Juizes absolvem os criminosos mais nefastos, dão mandados de segurança a violadores intencionais da lei, para que continuem a viola-la, a pretexto de que a violação está provocando agitação nas cidades; guardas de presos permitem-lhes a fuga e dizem que dela não tiveram conhecimento previo, quando o seu dever é exatamente o de preveni-la e evita-la; administradores da coisa publica apossam-se para seu uso de todos os dinheiros que lhes são confiados para trabalhos em beneficio da coletividade; exploradores da miseria dos demais são protegidos e defendidos pelos que devem evitar que eles explorem; uma instituição chamada policia, cuja finalidade é assegurar a ordem e a boa marcha das relações entre os homens, mata, espanca e martirisa pessoas, diariamente; os pobres não podem viver, porque o que ganham é furtado pelos ricos e estes não podem dormir descansados, porque os pobres furtados procuram se vingar e furta-los tambem, chegando até a mata-los; tudo está ás avessas, as palavras têm sentido diferente, o preto é branco e o branco é preto, a logica está invertida, ninguem se peja de caluniar e mentir, contanto que tire vantagem da mentira e da calunia; os legisladores legislam com o unico fim de prejudicar o povo, os administradores não administram, os medicos não curam, os remedios são falsificados. Fazei, Senhor, descer o fogo celeste sobre o paiz, quanto antes. E de maneira a que não escape ninguem, porque ninguem é justo. Nem Ló existe mais.

SAÚDE VIRILIDADE FORÇA
ELIXIR DE CATUABA COMPOSTO

REGISTRO GERAL DE IMOVEIS

Comarca do Recife

EDITAL DE LOTEAMENTO DE TERRENO

Faço publico, em cumprimento ao disposto no artigo 2.º do Decreto n. 3.079, de 15 de setembro de 1938, que a SOCIEDADE DE TERRENOS DO IBURA LIMITADA (SOTIL), depositou neste Cartorio o memorial, planta e demais documentos exigidos pelo artigo 1.º do mesmo Decreto, referente ao loteamento para venda em prestações do terreno que foi desmembrado da Propriedade Ibura, atualmente denominado "SEGUNDO LOTEAMENTO POPULAR DA PROPRIEDADE IBURA", situado na Freguesia de Afogados, nesta Cidade, pertencente a requerente, com as seguintes confrontações: a Sudoeste com a faixa de segurança da Estrada de Ferro Great Western of Brasil Railways Co. Ltd. (Ramal Sul, trecho compreendido entre as estações Ibura e Boa Viagem); a Nordeste, com a Avenida Perimetral; a Noroeste, com um terreno de propriedade da mesma requerente e prometido em venda ao Snr. Jaime Feijó de Melo, conforme escritura publica passada em notas do Cartorio do 1.º Oficio desta Capital; e ao Sul, com um terreno pertencente a Panair do Brasil S/A. O perimetro total do referido terreno é de 1.806 metros, assim distribuidos: — na parte que confronta com a faixa de segurança da Great Western, 655 metros nos fundos, lado da Avenida Perimetral, 739 metros; no lado esquerdo, em frente ao terreno de propriedade da requerente, 280 metros; e no lado direito, parte limitrofe com o terreno da Panair do Brasil S/A., 102 metros.

Nos termos do citado Decreto, até 30 (trinta) dias após a ultima publicação, poderá ser formulada qualquer impugnação, ficando a todo o tempo, franqueados ao exame dos interessados, todos os documentos.

E para que chegue a noticia ao conhecimento de todos, lavro o presente Edital, que será afixado no lugar do costume e publicado na imprensa, na forma da lei.

Dado e passado nesta Cidade do Recife, aos 12 dias do mês de novembro do ano de 1948.

O Oficial
Constantino Lins Bezerra Cavalcanti
(4536)

SECÇÃO de BICICLETAS
MESBLA
Rua da Palma, 251

Dr. JOSÉ REGO VIEIRA
Pele — Sifilis e Venéreas
com curso especializado no Rio de Janeiro
Cons.: Imperatriz 89 - 1.º
Residencia: Aragão, 108

Atos do Governo Estadual

(Conclusão da 4.ª pagina)

delegação oficial de Pernambuco, no referido certame, devendo as despesas correrem por conta do Estado.

SECRETARIA DA SEGURANÇA

O secretario da Segurança assinou a seguinte portaria:

autorizando Antonio Rodrigues dos Santos, continuo, padrão "C", desta Secretaria, a entrar no gozo de licença-premio de seis meses que lhe foi concedida pelo ato n. 4.376, de 27-9-48, do governo, a contar de 17 do corrente.

— O secretario da Segurança Publica recebeu, de Sertania, o seguinte telegrama: "De Bodocó comunicamos vossencia urgente severas providencias ser posto termo desordens e crimes que se estão desenfreando neste municipio como passaremos narrar. Prefeito local mandou seu adversário Raimundo Cavalcanti residente sitio Massapê abrir seus roçados fim serem invadidos seus correligionario Antonio Pereira Calado. Como ordem não foi atendida mesmo Antonio Calado incendiou propriedade Raimundo Cavalcanti madrugada dia doze corrente disparando contra Jorge Barros seis tiros revolver evitar ser descoberto. Mandou fiscal municipio derribar cercas propriedade José Bezerra Silva residente sitio Algodões causando-lhe sérios prejuizos. Prefeito ainda manteve ultimos tempos sua residencia particular desordeiro Antonio Lopes o qual feira Sipauba dia 14 corrente sangrou barbaramente plena rua cidadão Antonio Firmino indo depois casa agricultor Mariano Bélo sitio Bom Jardim disparando contra mesmo e sua esposa vários tiros revolver quais se acham gravemente feridos. Respeitosas saudações. (a) José Pires da Silva, presidente Diretorio PSD".

DELEGACIA DE TRANSITO

O delegado de Transito assinou a seguinte portaria:

apreendendo, por seis meses, a carteira de habilitação do motorista profissional Osvaldo Cavalcanti de Albuquerque, prontuariado sob n. 16.768.

PREFEITURA

Diretoria Geral da Fazenda — Impostos e taxas em chamada — 2.º semestre de 1948 — A Diretoria Geral da Fazenda está recebendo até o dia 25 do corrente o imposto predial, taxa de iluminação, limpeza e calçamento da zona de Varzea; imposto de terreno não edificado e não murado da zona do Poço, conforme edital n. 10, de .... 25-10-48, da 2.ª Secção.

— A Diretoria Geral da Fazenda continua a remeter para juizo todos os debitos atrazados até o exercicio de 1947. Os contribuintes devem procurar pagá-los com urgencia, afim de evitar a remessa para juizo. Para pagamento em domicilio os contribuintes podem solicitar a presença de um dos cobradores pelos telefones ns. 2207, 2508 e 4001, das 11 ás 17 horas.

— Pela lei 147, foram prorrogados os favores da lei 71, até o dia 31 de dezembro de 1948.

— Os contribuintes em atraso, que requereram os favores da lei 71, devem comparecer á 4.ª Secção da Diretoria Geral da Fazenda, para efetuarem o primeiro pagamento, sob pena de ser o debito remetido para cobrança judicial.

— A Diretoria Geral da Fazenda está chamando a atenção dos contribuintes para o edital n. 17, de 19-10-48, da 3.ª Secção, publicado no Diario Oficial, sob pena de remessa das contas para juizo.

— Estão sendo convidados a comparecer á Secção do Expediente da Diretoria da Fazenda, afim de tratarem de assuntos de seus interesses, as seguintes pessoas: Prof. Mme. Vacite, Woiney Wanderley de Queiroz, Berta Markman e a Sociedade de Terrenos e Construções Ltda.

— Estão sendo chamados a comparecer ao Protocolo Geral da Prefeitura: Felix Pereira da Costa, Arnulfo Rodrigues de Oliveira e José de Melo a fim de tratarem dos assuntos das petições 4140, 22337-47 e da formula n. 2, 2101, respectivamente.

JUNTA MEDICA

A Junta Medica está convidando a comparecer no Departamento de Saude Publica, ás 14 horas de hoje, os requerentes seguintes: Manoel João da Silva, Braulio Tavares de Melo, Maria Laura Arruda Melo, José de Magalhães Neto, Maria José Arruda, Manoel Benedito da Silva, Miguel Campos Filho, Antonio Pereira de Oliveira, Oivaldo Rodrigues dos Santos, Julio Cesar Tavares, Judith Meneses Rosas, José Mendonça Simões, José Gomes Veiss Filho, Fernando Alves, Manoel Soares da Silva, Antonio Liberato dos Santos, Severino da Costa Mendes, Vanildo de Azevedo Leão, Ivo Tavares Figueiredo, Isnaldo Dantas Souza, Ivone Marcelino Silva, Sebastião Porfirio de Paula, Pedro Pereira da Silva, José Cavalcanti de Melo, Gilvan Pinto Moreira, Severino Sebastião Oliveira, Sebastião Ribeiro dos Santos, Luis Alves da Silva, Manoel Joaquim dos Santos, Maria Guiomar do Nascimento, Aprigio Alves da Silva, Elpidio Simplicio Santos, Aguinaldo Barreto Menezes, Antonio Tavares Patrocinio, Amaro Carneiro Albuquerque, Apolonio Ramos da Silva, Djanira Nunes da Silva, Cecilio Corrêa da Silva, Floriano Jaques, Luiza Maria Gomes, Maria das Dôres Silva, Maria da Penha Ramos e Manoel Luiz da Silva.

DIRETORIA DA DESPESA DA CAPITAL

A Diretoria de Rendas da Capital está recebendo, sem multa, o imposto de industria e profissão (parte-fixa) e taxa de bombeiros, relativos ao corrente exercicio.

As importancias que não forem pagas serão relacionadas para cobrança judicial.

SANATORIO RECIFE
Direção: Drs. Arnaldo Di Lascio e Jarbas Pernambucano
Doenças Nervosas e Mentais.
Regimes — Repouso — Ho_ troterapia
Serviço de Psicologia.
— Rua Padre Inglês n.º 237 —
FONE: 2072 — RECIFE

AUXILIAR DE ESCRITORIO - DATILOGRAFA

Precisa-se de uma competente, para trabalhar no escritorio de uma Fabrica de fiação e tecelagem, nesta cidade, com capacidade de trabalho e tendo conhecimentos gerais de escritorio, especialmente de serviço de datilografia, mapas de controle de produção e outros serviços.

As candidatas deverão dirigir cartas do proprio punho para COMPANHIA TEXTIL, na Posta Restante deste jornal, declarando a idade, as firmas para quem trabalharam e o ordenado pretendido. (4387)

Dr. Medeiros de Brito
do Hospital Português
Doenças internas (coração, aorta, estômago, intestinos, figado, rins) Sifilis, Vias Urinárias.
Eletricidade Médica
Cons. Rua Nova, 362 - 3.º andar. 10 ás 12 e 15 ás 18. Fone: 7103. Res. Rua Manoel de Barros Lima n.º 237 — Campo Grande

DR. SIMÃO FOIGEL
Especialista do H. Pedro II
Doenças da Pele e Sifilis
Consultorio: Rua Nova, 367 2.º and. — Fone 6857

MAIOR EFICIENCIA NO COMBATE A' LEPRA

RIO, 17 (Meridional) — Patrocinado pelo Serviço Nacional de Lepra, tecnicos e leprologistas encarregados dos serviços e estabelecimentos de combate á lepra em todas as unidades da Federação reunir-se-ão, durante 3 dias aqui, a partir de amanhã, afim de apreciar, discutir e deliberar medidas de ordem tecnica e administrativa a serem postas em pratica para maior eficiencia á luta contra a enfermidade, atendendo aos aspectos peculiares e necessidade de cada região do país.

A iniciativa visa promover uma melhor uniformização na profilaxia e, ao mesmo tempo, traçar o programa de colaboração da União com os governos estaduais através do orgão especializado no Ministerio da Educação e Saude.

DR. GALILEU FIGUEIREDO
Doenças internas
Imperatriz, 202 - 1.º andar
das 15 ás 18 horas
— Fone 2572 —

COLIRIO MOURA BRASIL

Dr. Lamartine Vasconcellos
Assistente do Hosp. Pedro II
Doenças da Nutrição e Sifilis
Coração, aparelho digestivo
CLINICA MÉDICA
CONSULTAS: á tarde.
Consultório: Edificio Sloper Sala 21 — 2º andar — Rua Nova 352 — Fone 6-9.6.7
Das 7 as 9.30 horas em sua residencia _ Rua Falcão Lacerda n.º 372 _ Tejipió _ Recife

Nunca despreze o VALOR DA BOA APARÊNCIA!

bem barbeado... apreciado!

Nada compromete tanto a boa aparência como uma barba por fazer. Com o novo Gillette Tech e lâminas Gillette Azul, ser-lhe-á fácil adquirir o hábito salutar de fazer a barba diàriamente.

Gillette AZUL

Sem sorte

Tibúrcio Vinagre não tem sorte com o almôço. Basta exagerar um pouco e logo fica imprestável. Mas isso vai acabar! Tibúrcio soube que goma de mascar auxilia a digestão e devolve a alegria e já comprou muitas caixinhas da deliciosa goma de mascar da marca "Chicletes".

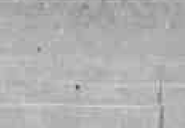

Só Adams produz a goma de mascar da marca "Chicletes"

A Nossa Senhora das Graças, agradece uma grande graça alcançada em favor de sua filha Helena.

Abigail Basto Russell.
17.11.948 (3357l)

SUL AMÉRICA CAPITALIZAÇÃO, S.A.
COMPANHIA NACIONAL PARA FAVORECER A ECONOMIA
CAPITAL REALIZADO CR$ 20.000.000,00
SULACAP
SEDE SOCIAL R. DA ALFÂNDEGA, 41-ESQ. QUITANDA
CAIXA POSTAL 400 RIO DE JANEIRO

FORAM CONTEMPLADOS EM TODO O BRASIL PELO SORTEIO DE 30 DE OUTUBRO DE 1948

284 TITULOS POR CR$ 4.740.000,00

COM AS SEGUINTES COMBINAÇOES

SGQ - TDR - NGM - ILH - COR - ONC

LISTA PARCIAL

De acôrdo com as informações colhidas pela Companhia, e sujeitas a retificação posterior, constam como sendo portadores dos titulos contemplados os seguintes:

4 TITULOS DE CR$ 100.000,00 DE PAGAMENTO ANUAL E MENSAL

ELOY JOSE' JORGE — C. Federal.
ARLINDO DA LUZ — S. Paulo.
DR. RENATO MARGANTI — S. Paulo.
HELENA TOLOSA BIANCHI — S. Paulo.

19 TITULOS DE CR$ 50.000,00 DE PAGAMENTO MENSAL

AIDA GUEDES DOS REIS — Cap. Federal.
RUY OSCAR CUNHA, p/s/filha — Capital Federal.
ANTONIO MARTINS DE SOUZA — Capital Federal.
MIRTHES Q. ROCHA — Faria Lemos — Minas.
SAMI CURY CHAVANTES — S. Paulo.
MARIO B. CAMPOS — Capivari — S. Paulo.
IDA CORAZZA — Pres. Prudente — São Paulo.
MAFALDA Z. BASTO — Catanduva — São Paulo.
IEMAEL REIGOTA — A. Machado — São Paulo.
RUSSO & CIA. LTDA. — S. Paulo.
MAQUINAS AGRICOLAS ROMI LTDA. — Santa Bárbara d'Oeste — S. Paulo.
DR. CLAVO GUIMARÃES — S. Paulo.
PE. REGINO FERNANDES — Nipoã — São Paulo.
JOÃO BUARRAY — Promissão — S. Paulo.
LUIZ GUALBERTO — B. Paulista — São Paulo.
ANGELO FILLIPINI — Piracicaba — São Paulo.
WILSON AMARAL — S. Paulo.
JOÃO CAPRETO — S. Paulo.
DR. ARY ESTRELA — Pôrto Alegre — R. G. Sul.

46 TITULOS DE CR$ 25.000,00 DE PAGAMENTO MENSAL E SALDADOS

ANTONIO C. COELHO — Barbalha — Ceará.
ANTONIO CORDEIRO NETO — Itapipoca — Ceará.
PEDRO F. M. GADELHA — Caucaia — Ceará.
JOSE' G. A. MAIA — Recife — Pernambuco.
JOSE' G. A. MAIA — Recife — Pernambuco.
MARIA ALBUQUERQUE — Sertânia — Pernambuco.
GILBELTO LEITE — Aracajú — Sergipe.
PAULO JOSE' MARQUES — Niterói — E. Rio.
NIGRI & CIA. — C. Federal.
NAIR CARDOSO SANTOS — C. Federal.
DANIEL DE FIGUEIREDO — C. Federal.
ACYR GUIMARAES — C. Federal.
MOEMA DE CARVALHO — C. Federal.
ORLANDO CAVALIERI — C. Federal.
MANOEL CASANOVAS p/s/fa. — Capital Federal.
AGENOR NOGUEIRA — B. Horizonte — Minas.
CID RIBEIRO — Campanha — Minas.
SALVADOR RICCIO — Belo Horizonte — Minas.
ANTONIO P. COSTA — Alfenas — Minas.
SEBASTIAO OLIVEIRA — Andrelândia — Minas.
FRANCISCO LAGUNA — B. Horizonte — Minas.
JOSEFA GOMES — Juiz de Fora — Minas.
MANOEL MARTINS — Uberlândia — Minas.
JOAO SOUZA — Campina Verde — Minas.
MARIA ALZIRA — Uberlândia — Minas.
RAPHAEL RODRIGUES — S. Paulo.
ANTONIO CAMPANA — Jaú — S. Paulo.
DR. NICOLAU ALAYON — S. Paulo.
OTTO H. MAHLE — Bebedouro — S. Paulo.
DR. OTAVIO DEL NEGRO — S. J. Campos — S. Paulo.
ANTONIO PAVANELLI — Jaú — S. Paulo.
ANITA TENDLER — S. Paulo.
GUERINO DALLOCA — Araçatuba — São Paulo.
ADELINO DE OLIVEIRA — Tabapuã — São Paulo.
DARCY THOMAZ — S. Paulo.
DULCE SERTORIO LIMA — S. Paulo.
INGEBORG LONNY HARTMANN — São Paulo.
TEREZA BERALDI — S. Paulo.
JORGE JOSE' FARAH — S. Paulo.
SEBASTIAO BOTELHO — Ubirajara — São Paulo.
BEATRIZ P. LACERDA — Santos — São Paulo.
NIOAC & CIA. LTDA. — Santos — S. Paulo.
MIGUEL FRANCO — Santos — S. Paulo.
MARIA A. SOUZA — Santos — S. Paulo.
MAVIS SCOTT Mc. NAIR — Santos — São Paulo.
CARLOS G. JAHN F.º — Montenegro — R. G. do Sul.

11 TITULOS DE CR$ 20.000,00 DE PAGAMENTO MENSAL

MARIA LOURINHO — Fortaleza — Ceará.
NELSON G. MENEZES — Valença — Bahia.
EURICO MIRANDA — Mundo Novo — Bahia.
RENATO RANGEL — C. Federal.
ROBERTO TUPINAMBA' — C. Federal.
DR. JULIO C. ENRICH — Uberaba — Minas.
JOSE' SANTOS ZIZZI — S. Paulo.
NELSON MACHADO — Ribeirão Preto — S. Paulo.
BASILIO ZANINI — Jundiaí — S. Paulo.
NICOLAU F. GIANI — S. Paulo.
ANSELMO GEROLA F.º — S. Paulo.

200 TITULOS DE CR$ 10.000,00 DE PAGAMENTO MENSAL E SALDADOS Sendo na SUCURSAL DE PERNAMBUCO, os seguintes:

Isaac Levy — Recife.
Papelaria e Tipografia Globo Ltd. — Recife.
Wanda Queiroz de Figueiredo — Recife.
Berenstein Irmãos — Recife.
Maria José C. Nascimento — Recife.
João Marinho Falcão — Recife.
Salomão Pereira Gomes — Recife.
Eduardo Pessoa Massa — Recife.
Rigomério Fragoso & Cia. — Murupé — Pernambuco.
Severino Ferrer de Morais — Vitória de Santo Antão — Pernambuco.
José Gomes de Araujo — Itaretama — Rio G. do Norte.
Paulo Lavenere Machado — Maceió — Alagoas.
Dr. Pompeu de Miranda Sarmento — Maceió — Alagoas.
Enéas Barbosa da Silva— Conceição do Paraíba — Alagoas
João Costa Bibiano — Assembléia — Alagoas.

4 TITULOS SALDADOS DE CR$ 5.000,00

MANOEL A. MACHADO — Campos — E. do Rio.
BANCO NAC. DESCONTOS, p/c/3.º — Capital Federal.
FRANCISCO HERMMERLE — Lag. Vermelha — Rio G. do Sul.
TULLIO DE ROSE — Pôrto Alegre — Rio G. do Sul.

ATE' OUTUBRO DE 1948 FORAM CONTEMPLADOS TITULOS NO VALOR DE CR$ 321.550.000,00

O PROXIMO SORTEIO SERA REALIZADO EM 30 DE NOVEMBRO
SUCURSAL DE PERNAMBUCO, A AVENIDA GUARARAPES, 111 — EDIFICIO SULACAP — RECIFE — FONES: 6040 — 7294 — 9213

Queiram enviar-me, sem compromisso, informações completas sôbre os novos titulos de Sulacap.

NOME .. .. PROFISSAO .. ..

RUA E N.º .. .. CIDADE .. .. ESTADO .. ..

INEDITORIAIS

PULVERIZANDO ALEGAÇÕES INFUNDADAS DA COCA-COLA

REPRESENTAÇÃO DIRIGIDA PELO SINDICATO DA INDUSTRIA DA CERVEJA E BEBIDAS EM GERAL NO ESTADO DE SÃO PAULO AO EXCELENTISSIMO SENHOR DOUTOR SAMUEL DUARTE, DIGNISSIMO PRESIDENTE DA CAMARA DOS DEPUTADOS E DEMAIS PARLAMENTARES

Achando-se em discussão a projetada reforma de certos dispositivos da lei do imposto de consumo, inclusive no tocante a bebidas, este Sindicato sente-se no dever de lembrar a V. Excia. e aos demais Senhores Ilustres Deputados que, em 17 de setembro ultimo, tendo em vista aquela projetada reforma, se dirigiu em longa petição á Comissão Central de Preços solicitando a instauração do competente inquerito economico que pusesse termo a sucessivas desigualdades de tratamento sofridas pela industria nacional de refrigerantes, em beneficio das congeneres estrangeiras.

Essa petição teve larga repercussão, sendo reproduzida na imprensa carioca em 19 daquele mês.

Não obstante tenha sido objetiva a atitude deste Sindicato, procurando tão somente defender o interesse de toda a coletividade que representa, no imperativo exercicio de seu dever, recebeu ele um telegrama da Coca-Cola Refrescos S/A., do Rio de Janeiro, de protesto "contra memorial dessa Diretoria dirigido Comissão Central Preços publicado imprensa desta capital dezenove setembro ultimo e contra todas demais manifestações contra organizações Coca-Cola mandadas publicar anteriormente por essa Diretoria", terminando por uma estranha ameaça de "sérias providencias cabiveis para defesa respeitabilissimos interesses atingidos ação de Vossenhorias".

Além disso, a referida empresa Coca-Cola, por ocasião da comemoração do seu 6º aniversario, estampou nos periodicos de diversas capitais publicações pretendendo contestar aquilo que ficou sobejamente demonstrado na referida representação á Comissão Central de Preços.

A seguir essa mesma empresa deu larga divulgação a uma carta que dirigiu ao Ilustre Deputado Café Filho, em resposta ao pedido de informações formulado pelo citado representante do povo que desejava obter das repartições publicas competentes diversas explicações a respeito da forma pela qual aquela firma estrangeira logrou o registro de sua marca e o licenciamento de seu produto.

As informações que a Coca-Cola prestou áquele digno parlamentar são, entretanto, incompletas e na sua maior parte se divorciam dos fatos, o que constrange este Sindicato a apresentar a V. Excia. e aos seus ilustres pares os presentes esclarecimentos, com o objetivo de proporcionar um exato conhecimento do problema, relativo aos refrigerantes, bem como restabelecer a verdade dos fatos. Ademais, aguardará este orgão de classe as informações que serão prestadas pelas competentes autoridades, a quem se dirigiu essa ilustrada Camara dos Deputados, quando então, se assim for necessario, tornará a dirigir-se a V. Excia.

Antes de mais nada, cumpre a este Sindicato salientar que se ateve rigorosamente a sadios principios de ética, defendendo, outrossim, elevados interesses da coletividade que representa. Não particularizou quem quer que fosse e citações que fez não tinham senão propositos exemplificativos. Aliás, nunca ele se afastou da linha serena do bom senso, do critério justo, da discussão no terreno impessoal, graças ao que tem sido prestigiado pelo apoio espontaneo que inumeras associações de classe de diversos Estados lhe têm dado, o que lhe honra sobremaneira. Assim foi, recentemente, quando defendeu com ardor e desassombro a industria nacional do Guaraná ameaçada então de rude e profundo golpe e assim é nesta conjuntura quando há tendencias de ampliação de favores fiscais em forma de concessões excepcionais apenas em beneficio de firmas estrangeiras, que não encontram justificativa alguma, sequer para que continuem, maximé agora em que o Governo se empenha em conseguir maiores arrecadações que eliminem ou suavizem o anunciado deficit do orçamento federal.

Nessas condições e com o proposito de amplo esclarecimento este Sindicato, sem embargo do regular andamento do inquerito economico por ele requerido á Comissão Central de Preços, vem ratificar com algarismos incontestaveis tudo quanto já demonstrou publicamente, afastando-se assim a eventualidade de um equivoco a que os ilustres Senhores Deputados poderiam ser levados pelas inexatas alegações divulgadas pelas organizações Coca-Cola e similares.

A INJUSTA EXCEÇÃO DA NOTA 5.ª DO REGULAMENTO DO IMPOSTO DE CONSUMO

Alineo XIX — Tabela "C"

3. — Esta Nota foi introduzida no Regulamento do Imposto de Consumo em 1938, exatamente na época em que a Coca-Cola ultimava diligencias para iniciar suas atividades no mercado do País, como logo se verificou. Que aquela firma só logrou trabalhar, contra suas espectativas, a partir de 1942, foi a consequencia da energica resistencia que a industria nacional de refrigerantes opôs ao licenciamento desse produto que infringia todas as disposições da legislação patria. Só mesmo o insistente apelo do Governo Federal ao patriotismo dos industriais nacionais no sentido de abrirem mão desses seus direitos para não se criarem dificuldades á orientação da politica externa do País na grave situação que a conflagração mundial provocou, deu afinal, em 1942, áquela firma estrangeira a possibilidade de iniciar o engarrafamento desse produto no Brasil.

Tal Nota, contudo, quebrou a sistematica tradicional da lei, que considerava, até então, como capacidade minima tributavel, a meia garrafa (333 cc.), criando para os refrigerantes, a partir de 1938, a incidencia de imposto sobre 200 cc.

Permitindo menor recipiente, já estabeleceu aquela Nota 5.ª uma exceção; entretanto, sem embargo dessa exceção, não exigiu o imposto de consumo proporcional a essa menor quantidade que seria, na época, Cr$ 0,09 por unidade. Fixou taxa mais módica, qual a de Cr$ 0,05 por unidade, constituindo isso segunda exceção.

Essa exceção torna-se mais evidente tendo-se em vista que o legislador a estabeleceu para os refrigerantes que comumente não eram engarrafados em recipiente de 200 cc. e no entanto não a estendeu a outras espécies de bebidas que já naquela ocasião eram acondicionadas em vasilhame de capacidade de 1/5 de litro.

2. — A justificativa para tal privilegio consistia na exigencia de que o refrigerante, além de fabricado com plantas e frutas nacionais, não contivesse qualquer percentagem de alcool. Esta ultima referencia serviu apenas para encobrir o verdadeiro proposito daquele privilégio, visto como o inciso 7.º já abrangia aguas de mesa, minerais, "sifão" e outras que por sua natureza não possuem qualquer percentagem de alcool. De outro lado essa expressão fiscal sobrepunha-se á uniforme legislação sanitaria do País, segundo a qual os refrigerantes efetivamente fabricados com plantas e frutas devem necessariamente em virtude da natureza de sua composição, apresentar diminuta percentagem de alcool não superior a 0,5% (meio por cento) em volume.

4. — Em 1946 surgiram duvidas quanto á selagem paga pela Coca-Cola, em processo fiscal, em que aquela se viu autuada por não fabricar o produto no Brasil, não se utilizando portanto, de frutas ou plantas como a lei exigia.

Quando se esperava que, por se tratar já de uma exceção — e como todas as exceções de carater odioso e de aplicação restrita — tudo seria feito para não a ampliar surge, no início de 1945, a reforma da Lei do Imposto de Consumo que excluiu dessa Nota 5.ª inexplicavelmente, a exigencia do uso de frutas ou plantas e fixou o tributo apenas em Cr$ 0,07 ao invés de estabelecer a cobrança desse imposto em exata proporção ao recipiente, imposto que teria importado em Cr$ 0.106 por garrafa dessa bebida!

SUGESTIVA COMPARAÇAO DEMONSTRANDO A DISPARIDADE DE PREÇOS ENTRE A COCA-COLA E O GUARANÁ

5. — De outro lado, a impressão de que a Coca-Cola é vendida por menor preço se desfaz ante as seguintes comparações aritméticas:

a) no recipiente de 200 cc. são engarrafados 177 cc. de bebidas Coca-Cola (6 onças na medida estandardizada norte-americana". Assim, uma duzia dessa bebida representa dois litros de 136 cc. de liquido que, vendida para comercio ao preço de Cr$ 12,00, corresponde a

Cr$ 5,61 por litro

b) no recipiente meia garrafa, que é o do engarrafamento do refrigerante brasileiro Guaraná, são acondicionados 333 cc. desta bebida. Assim, em uma duzia existem quatro litros deste refrigerante que, ao preço de venda de Cr$ 14,00 a duzia, corresponde a

Cr$ 3,50 por litro!

Prova-se, portanto, insofismavelmente, á luz de expressivos algarismos, que a Coca-Cola é

Cr$ 2,11 mais cara, por litro

do que o Guaraná. Essa importancia corresponde a um

excesso de preço da Coca-Cola de 60,28%

c) não obstante ser mais cara do que o Guaraná, usufrue a Coca-Cola aquele inadmissivel privilégio fiscal, que lhe permite pagar de imposto de consumo e respectivo adicional de 10% apenas enquanto que o Guaraná paga

Cr$ 0,198, tambem por unidade

d) Temos, assim, que a Coca-Cola é

60,28%

mais cara do que o Guaraná e, não obstante, o Guaraná paga

157,14%

a mais de imposto de consumo!!!

Tais algarismos falam por si mesmos. Dispensam comentarios. Protege-se a industria estrangeira, tributando-a com menor taxa, a pretexto de ser esse tipo de

Cr$ 0,077 por unidade

bebida vendido mais barato e, no entanto, o contrario falam os algarismos, pois esse produto é vendido 62,28% mais caro do que o refrigerante nacional Guaraná.

6. — Relativamente ao consumidor, a disparidade também é chocante: uma unidade de Guaraná contém

2 copos normais

Uma unidade de Coca-Cola contém apenas

1 copo normal

Ora, sendo o preço tabelado do Guaraná de

Cr$ 2,00 por unidade

e o preço da Coca-Cola para o publico de

Cr$ 1,50 por unidade

verifica-se que o consumidor

para adquirir de Coca-Cola a mesma porção que adquire de Guaraná tem que comprar 2 garrafinhas, pagando, portanto, Cr$ 3,00, isto é

50% a mais do que paga pelo Guaraná!!!

E' evidentemente, pois, que a Coca-Cola não é de menor preço; ao contrario, é de preço bem mais elevado.

INADMISSIVEIS FAVORES FISCAIS NA IMPORTAÇAO DO CONCENTRADO COCA-COLA

7. — Ainda no ambito fiscal verifica-se que a Coca-Cola é tambem beneficiada quando da importação, do concentrado, que já contém os componentes da bebida. Assim é que, importando ela o proprio produto desidratado, que no Brasil é apenas diluido em agua carbonizada e açucarada e depois engarrafado,

não paga imposto de consumo sobre essa importação, sob o pretexto de que é materia prima!!!

Todavia, mesmo que fosse materia prima não estaria isenta do imposto de consumo só por isso, uma vez que a materia prima também é tributada, até mesmo a nacional, salvo quando não há incidencia prevista ou quando há isenção expressa na lei. Mas, no caso, há incidencia prevista na Tabela "C" alinea XIX, inciso 9.º do Regulamento do Imposto de Consumo!!!

E é estranho que até para a redução de 50% no imposto de consumo sobre vinhos compostos nacionais se exija o emprego de, pelo menos, 70% de vinho natural brasileiro como matéria prima (vinho este que também paga imposto na sua fórma originaria) e que se não cobre o imposto sobre o produto importado em forma de concentrado, sob o pretexto de que é materia prima!!!

CRITÉRIO DIFERENTE NA APLICAÇAO DA LEI QUANTO A IMPORTAÇÃO DO "CONCENTRADO"

8 — Outro privilegio, — e este da mais alta importancia — é que esse produto importado pela Coca-Cola é fabricado sob preceitos da legislação do país de origem que permite a sua preparação com o emprego de agentes conservadores e de ácidos e outros produtos quimicos não permitidos na legislação brasileira. PROIBE-SE NO BRASIL A FABRICACAO DE REFRIGERANTES COM AGENTES CONSERVADORES E PERMITE-SE, POR OUTRO LADO, QUE PRODUTOS ESTRANGEIROS PREPARADOS COM ESSES AGENTES CONSERVADORES SEJAM AQUI VENDIDOS!

Se a razão da proibição de se fabricar aqui refrigerantes com esses ingredientes está na defesa da saude publica, como explicar a permissão da venda de produtos com eles fabricados no exterior?

NECESSIDADE DO ESTABELECIMENTO DE PREÇOS EM BASES EQUITATIVAS

9. — Merece tambem reparo o fato da Coca-Cola ter adotado, inicialmente, para o publico, o preço de Cr$ 1,00 por unidade, preço que elevou, em 26 de Março de 1946, para Cr$ 1,50 não obstante a promulgação do Decreto-Lei n. 9.125, de 4 de abril daquele ano, que estabilizou todos os preços nos limites vigentes em 15 de fevereiro de 1946. Aliás, deve ser bem acentuado que, mesmo vendendo o seu produto para o publico a Cr$ 1,00 a unidade não estava a Coca-Cola oferecendo vantagem alguma ao consumidor que, para adquirir de seu produto igual porção que adquiria e adquire de Guaraná gastaria a mesma importancia de Cr$ 2,00!!!

E, se mesmo inicialmente a Coca-Cola, a Cr$ 1,00 a unidade não oferecia vantagem alguma, que dizer agora que o seu preço para o publico é de Cr$ 1,50 por unidade?

Que razões existiram para justificar os favores fiscais que lhe foram concedidos, e que razões existem para que tais favores ainda a beneficiem em detrimento da industria nacional de bebidas?

Apresenta-se a Coca-Cola na carta que dirigiu ao eminente deputado Café Filho como se a bebida por ela engarrafada fosse "genero de primeira necessidade", alegando que é "o que vem sendo confirmado por sucessivas decisões da Comissão Central de Preços que tabelou o produto em Cr$ 1.50, o que fugiria á sua alçada caso se tratasse de produto superfluo".

Evidentemente o simples fato de um produto estar tabelado não o promove a categoria de genero de primeira necessidade, visto como, na lei que fixou as atribuições das Comissões de Preços (Dec.-Lei n. 9.125, de 4 de abril de 1946) se estatuiu que tambem poderão ser tabelados... para evitar lucros excessivos "os generos ou mercadorias não considerados de primeira necessidade" (art. 5.º)

Isto posto, e de acordo com essa lei, fica ressaltado que o tabelamento desse produto estrangeiro só pode ter sido originado da circunstancia do preço de venda da Coca-Cola, já ser

50% superior ao do Guaraná.

Outrossim, tal diferença serve para pôr em relevo o desacerto, data venia, do projeto de autoria do nobre Deputado Horacio Lafer, relator do Orçamento da União, quando pretende manter a injusta Nota 5ª agravando ainda mais a desigualdade ao fixar o preço de Cr$ 1,50 para a venda, no varejo, da bebidas beneficiadas com essa exceção, e que viria impedir qualquer esforço da Comissão Central de Preços no sentido de corrigir, pela apreciação dos elementos a serem apurados no inquerito economico requerido por este Sindicato, a manifesta injustiça que pelo beneficio outorgado á Coca-Cola e similares atinge gravemente a industria nacional de refrigerantes, inferiorizando-a.

HAVERÁ MESMO BENEFICIO Á ECONOMIA NACIONAL NA ALEGADA PROPORÇAO?

10. A publicação feita pela Coca-Cola insinua que tem sido valiosa a sua contribuição para a economia nacional alinhando algumas cifras inerentes ás atividades de toda a sua organização em 3 anos e meio, isto é, de 1945 até agora. Todavia é de se notar:

a) que a inversão total de seu capital provindo do estrangeiro não passou de Cr$ 2.000.000,00 (dois milhões de cruzeiros) correspondentes a 100.000 dolares;

b) que o restante para movimentação das demais firmas engarrafadoras foi — como confessa a publicação — conseguido no mercado financeiro interno;

c) que o capital nacional é em grande parte aplicado em maquinaria e equipamento de uso restrito para o engarrafamento da bebida Coca-Cola e na importação do produto desidratado que, como foi dito, é aqui diluido em agua carbonizada e açucarada, e depois engarrafado;

d) que, em consequencia, é minima a parcela do capital estrangeiro aqui aplicado, ao contrario, enorme o volume do capital nacional drenado para o exterior;

e) aliás, faz-se mister esclarecer a alegação da Coca-Cola, de que o "concentrado" importado representa menos de 1|2% (0,42%) do volume do liquido da bebida diluida, visto como silenciou quanto ao seu valor. De acordo com os proprios "orçamentos" oferecidos pela Coca-Cola aos interessados em adquirir "franquias" dessa firma, torna-se bem claro que a materia prima relativa ao extrato concentrado representa no custo industrial do produto 38,36%! Portanto, só para a aquisição desse "concentrado", uma parcela de quase 40% é permanentemente drenada para o exterior!

f) ainda mais que, tomando-se por base o consumo de 240.000.000 de tampinhas metalicas, constante da sua referida publicação, segue-se que vendeu a mesma quantidade de unidades, tendo pago, portanto á razão de Cr$ 0,77, por unidades, tendo pago, portanto á razão de Cr$ 0,77, por unidade, de imposto de consumo e adicional.

Cr$ 18.480.000,00

desse tributo. Não tivesse sido beneficiada pela incrivel exceção da Nota 5ª já referida, teria recolhido de imposto de consumo e adicional,

Cr$ 47.520.000,00!

g) que, da sua publicação consta o recolhimento, por toda a organização Coca-Cola, de

Cr$ 33.400.000,00

a titulo de impostos em geral em três anos e meio de atividades no Brasil.

Entretanto, uma unica das associadas deste Sindicato recolheu, no mesmo periodo,

Cr$ 456.386.000,00

o que vale dizer cerca de 1.400% (mil e quatrocentos por cento) de impostos a mais do que a Coca-Cola!!!

Isto posto, pelo simples enumerado dos numeros e fatos aqui referidos, mostra este Sindicato quão justificada é sua atitude, — que recebeu honroso e incondicional apoio de muitos outros orgãos de classe — no sentido de focalizar a imprescindivel necessidade de se restabelecer, afinal, para a industria de refrigerantes brasileiros o postulado universal da igualdade.

IMPERIOSA NECESSIDADE DE SE RESTABELECER E ASSEGURAR IGUALDADE DE CONDIÇÕES PARA A INDUSTRIA NACIONAL

11. Este Sindicato reafirma ainda uma vez que não o animam propositos jacobinistas e que á economia nacional é bastante util a cooperação da industria estrangeira, nunca, porém, em condições privilegiadas que coloquem a industria nacional em situação de inferioridade.

O que reivindica é tão somente igualdade de tratamento para a industria nacional em face á estrangeira e, assim, não adota a "politica de agressão", preconizada pela Coca-Cola.

E' esta que nos documentos (Aplication for Bottler's Aggeemant) usados para o seu compromisso básico com os titulares de sua "franquia" no Brasil, fala da necessidade dos candidatos desenvolverem o negocio de forma agressiva, garantindo-se, assim, o sucesso (To develop the business agressively and successfuly).

Longe iriamos na enumeração dos multiplos métodos dessa "agressiva" concorrencia comercial, a que não estamos acostumados, usada para assegurar "sucesso" a qualquer preço, no mercado brasileiro. Entre eles merece destaque, por exemplo, o que concerne ao registro da marca Coca-Cola e ao licenciamento desse produto, o que já foi objeto de pedido de informações do ilustre Deputado Café Filho, ao qual aquela empresa se apressou em querer responder pela carta a que já se fez referencia e se demonstrou ser incompleta e divorciada dos fatos. Este Sindicato, no uso de suas prerrogativas, combateu ardorosamente esse licenciamento, evidenciando a inadmissibilidade de ambos, em face da lei.

Cumpre ainda considerar que em abono do que vem sustentando, pode-se também invocar o insuspeito testemunho do eminente General Anápio Gomes, Presidente do Conselho Federal do Comércio Exterior e da Comissão do Comércio e Estudos Gerais da Comissão Mista Brasileira-Americana, que numa entrevista recentemente publicada na Folha da Manhã, de S. Paulo, de 9 do corrente, externou, ao se manifestar sobre a conveniencia de se facilitar ou não certos investimentos de capitais estrangeiros no País (assunto de que tanto se trata atualmente, inclusive na Comissão Mista Brasileiro-Americana), judiciosos conceitos, partindo da apreciação sobre:

"uma industria estrangeira de refrigerantes, atualmente disseminada por todo o País" e que "iniciou as atividades apenas com 100 mil dolares".

Prosseguindo, aquele ilustre cidadão acentuou a desproporção entre lucros drenados para o exterior e o capital investido no Brasil. E, então, disse, com absoluta propriedade:

"Se isso acontece atualmente com as restrições existentes, imagine-se quais os resultados que adviriam com a liberdade absoluta de investimentos... Impõe-se, pois a adoção de tratamento na aplicação de capitais estrangeiros e devemos dar tratamento especial, pleno de garantias aos que quiserem fazer investimento em industrias uteis ao Brasil, industrias que nos tragam divisas, que nos supram dos artigos que atualmente importamos e que nos façam exportar aquilo que os outros paises precisam. Para esses, devemos dar toda a sorte de facilidades, inclusive maior garantia de capital, maiores juros e dividendos, menores tarifas e, se possivel, isenção de grande numero de impostos, além de outras concessões. Mas, para aquelas industrias que em nada nos beneficiam, que só objetivam arrecadar lucros fabulosos, para remetê-los para o exterior, que nada criam de básico, de essencial para a nossa vida economica, devemos criar todas as dificuldades, restringir o mais possivel as suas atividades."

Estas criteriosas palavras do eminente homem publico e que tiveram grande repercussão no País, constituem um incentivo para que este Sindicato persevere na defesa da industria nacional de refrigerantes e pugne até conseguir que cessem por completo as sucessivas inferiorizações que ela vem sofrendo em beneficio exclusivo das congeneres estrangeiras.

CONCLUSAO

12. — Este Sindicato confia na alta sabedoria de V. Excia senhor Presidente, e na dos demais ilustres componentes da Camara dos Deputados, que certamente fará desaparecer de uma vez para sempre, todo e qualquer critério de exceção que continue mantendo a industria nacional em situação de inferioridade e beneficiando tão somente as suas congeneres estrangeiras.

Faz-se mister expurgar a legislação fiscal das desigualdades, que ela encerre ou possa ocasionar em detrimento da economia nacional, representada pela industria patria.

Desde que no momento o Legislativo Federal trata apenas de modificar uma parte da Lei do Imposto de Consumo, cumpre a ele, no exercicio das suas patrioticas e elevadas prerrogativas, afastar, desde logo, nessa retificação parcial, anteriores injustiças. Assim é que, pelos motivos já expostos, não pode perdurar e ainda mais ser agravada, como consta do projeto de autoria do nobre Deputado Horacio Lafer, a Nota 5ª da alinea XIX, Tabela "C" do Regulamento do Imposto de Consumo.

Só se compreenderia, caso fosse a intenção de se incentivar a venda de bebidas em recipientes de capacidade inferior a 333 cc. — limite de menor incidencia tributaria consagrado pela sistematica da legislação do imposto de consumo — que se extendesse essa faculdade a todas as bebidas, sem exceção, incluindo-se nas tabelas respectivas o conteudo de 200cc. desde que, entretanto, o imposto correspondesse a exata proporção da tabela fixada para o litro.

Com isso, automaticamente desaparecerá a chocante e odiosa exceção até hoje vigorante da malsinada "Nota 5ª" e obedecer-se-á um criterio uniforme, unico, aliás, que se compreende conste da lei, que deve necessariamente ser geral e não casuistica.

Certo de que, por essa forma, este Sindicato está prestando a sua leal e decidida colaboração junto ao Parlamento Brasileiro, apresenta ele a V. Excia. os seus respeitosos cumprimentos e subscreve-se com a mais elevada consideração.

ARTHUR E. KAUSCHUS
Presidente

CASAS — TERRENOS — INDUSTRIAS — EMPREGOS — PROFISSÕES PONTO PARA NEGOCIOS — DIVERSOS

PEQUENOS ANUNCIOS

.Os anuncios nesta secção são cobrados ao preço de Cr$ 1,00 a linha de tipo 6
TELEFONE DA GERENCIA — 6027

CASAS — TERRENOS PROPRIEDADES

ALUGA-SE um aposento, moderno, confortabilissimo e bastante arejado, com varanda de cimento armado, janelas e porta de frente, com piso de taco, forrado, tomada de corrente para radio, instalação sanitaria completa e fogão à gás, casa de luxo e rigorosamente moralizada. Tratar à RUA GERVASIO PIRES n.º 617 — fica perto do Serviço de Saude da 7.ª R. M. — BOA-VISTA. (34329)

ALUGAM-SE quartos a rapazes e moças do comercio, ou a casal sem filhos. Fornece marmita em domicilio. PENSÃO DUQUE DE CAXIAS — Rua Mamede Simões n.º 144, esquina com à rua da União. Telefone 3466. (2846)

ALUGA-SE CASA — Preocupe-se com casa, mas não esqueça os seus encantos de mulher — ARABELA — Instituto de Beleza — fará realçar os seus atrativos. Limpeza de pele — penteados — permanentes — tinturas — manicure, etc. — EDIF. SANTANA — RUA NOVA n.º 306 — 1.º andar — sala 102 — entrada por trás (oitão da Camisaria Confiança). (4487)

ALUGAM-SE salas para escritorio, de 300 cruzeiros a 600 cruzeiros no EDIF. S. JOSE', à rua da Palma n.º 294. A tratar com o proprietario da "Galeria Brasil", à RUA NOVA n.º 359 — fone 6460. (33725)

ALUGA-SE à casa à AVENIDA DR. JOSE' RUFINO n.º 2463, com duas salas, quatro quartos, duas saletas, cozinha, tres terraços, dois saneamentos e quarto externo para empregado. A tratar com dr. Augusto Lima, à rua Bernardo Guimarães n.º 451 — BOA-VISTA. (34575)

ATENÇÃO — Permuta-se uma casa moderna, na EST. DE BELE'M, com duas salas, cinco quartos, dois saneamentos, copa, cozinha, terraço, oitões livres. (Aluguel Cr$ 1.200,00 (um mil e duzentos cruzeiros) por outra na AV. RO NOVO); até Cr$ 1.500,00 (um mil e quinhentos cruzeiros) que tenha tambem bons comodos. Tratar pelo fone 28.096. (34584)

ALUGAM-SE — LOJAS E SALÕES — Grandes... Amplos... Magnificos... No EDIF. ALFREDO FERNANDES o maior do Recife. AV. BARBOSA LIMA n.º 149 — fone 9431. (34613)

ALUGAM-SE dois grandes luxuosos apartamentos com garage, sitos à RUA BISPO CARDOSO AIRES nº 100 no bairro da BOA-VISTA. (34422)

ALUGA-SE a mulher sem filhos um quarto confortavel, com ou sem refeições e direito de usar a casa toda. Ver e tratar na RUA PEREIRA DA COSTA n.º 251 no PINA. (34543)

ALUGAM-SE quartos e apartamentos à RUA CAP. REBELINHO n.º 177 — PINA. A tratar no mesmo predio com d. Carmen. (34532)

ALUGA-SE UMA SALA — Aluga-se uma sala com janela à RUA DO APOLO n.º 181 — 1.º andar. Tratar no mesmo endereço terreo. (34456)

ALUGA-SE a casa sita à RUA JOSE DE ALENCAR — esquina com à travessa do Jasmin n.º 14, com 4 quartos internos, 1 externo, sala visita, jantar, copa, cozinha, 2 saneamentos, jardim e garage. Chaves e a tratar na mesma rua 637. (34577)

ALUGA-SE — Pertinho do terminal de ESTANCIA, boa casa, com 3 quartos e duas salas, aluguel Cr$ 600,00; tratar com SILVA — EDIF. SAEL — sala 408. (33501)

ALUGAM-SE otimos quartos muito bem ventilados, independente, com agua a rapazes e a casais, fornecem-se marmitas. RUA FERNANDES VIEIRA n.º 164 — BOA-VISTA. (34568)

ALUGAM-SE dois otimos quartos, arejados, mobiliados, para casais e solteiros sendo um com entrada independente, com ou sem refeições, à RUA DO PAISSANDU', 281. Casa ampla com grande alpendre e jardim. Preços modicos. (34600)

ALUGAM-SE OU VENDEM-SE — Casas novas recem-construidas. Tratar: RUA VIRGINIA LORETO, 154 — PARNAMIRIM. (33538)

ALUGAM-SE quartos confortaveis com varanda, a rapazes à RUA DO RANGEL n.º 133 — 2.º andar. (34429)

ALUGA-SE uma grande sala e um quarto em casa de familia de todo respeito, à RUA IMPERIAL n.º 889. (34430)

ALUGAM-SE — Na BOA-VISTA — 3 quartos sendo um amplo, no primeiro andar, servindo para familia, ambiente exclusivamente familiar. Tratar à RUA VELHA — entrada pelo oitão travessa da Alegria n.º S. N. B.: Não aceita-se rapazes. (34432)

ALUGA-SE — Ampla sala de frente e quartos taqueados e forrados com ou sem refeições. Alimentação sadia de casa de familia por não ser pensão. Otima casa terrea, ambiente selecionado, com grande quintal para descanço. Ver e tratar à RUA D. BOSCO n.º 563. Saltar Cine Boa-Vista. (34432)

ALUGA-SE por Cr$ 200,00, ou vende-se por Cr$ 7.000,00,, uma casa, à RUA CAP. SALGUEIRO n.º 220, no PORTO DA MADEIRA. A tratar na praça da Independencia n.º 31 — 2.º andar, por cima da Livrinha. (34436)

ALUGA-SE — Aluga-se uma casa no FUNDÃO, com dois quartos, sala, cozinha, banheiro, quintal, terraço, agua e luz de 220 volts. Aluguel Cr$ 450,00; tratar com ILO VITOR à rua Vigario Tenorio n.º 43 — terreo. (34433)

APARTAMENTO NO CENTRO — Passa-se com 3 dormitorios, 2 salas e demais dependencias, com ou sem contrato, a quem ficar com os moveis. Tratar no mesmo à RUA PASSO DA PATRIA n.º 236 — 1.º andar. Apart. 2, a qualquer hora. (33530)

ALUGAM-SE QUARTOS — de 150 a 200 cruzeiros, a tratar na RUA DA IMPERATRIZ n.º 76 — 2.º andar. (33507)

ALUGA-SE o 2.º andar do predio n.º 341, À RUA DO BENFICA, a tratar na mesma casa, no terreo. (33514)

ALUGA-SE na Iputinga, à RUA S. MATEUS, uma casa com 2 quartos, 1 sala, cozinha, banheiro, alpendre, terraço, quintal murado, jardim, recuada, com agua e luz, pelo aluguel de Cr$ 450,00; a tratar pelo telefone 28.630 ou na Diretoria da Produção Animal no CORDEIRO, com o sr. Aguinaldo Maia — das 13 às 17 horas, diariamente. (33518)

ALUGA-SE confortavel residencia na AVENIDA ROSA E SILVA nº. 2173. Tratar na mesma. (33509)

ALUGAM-SE 2 casas na RUA DA CAROLINA n.º 62 — CASA AMARELA, uma, com 2 quartos, 2 salas, 2 terraços, 1 cozinha e aparelho sanitario, com luz, junto ao chafariz e vende-se um pequeno negocio de estivas, bem afreguesado e um bar e restaurante com grande movimento. Negocio urgente, desejando ir para o sul. (33536)

ALUGA-SE 1 casa na ESTANCIA, com os seguintes comodos: terraço, sala unica, dois quartos, cozinha e WC. A tratar à Praça do Arsenal de Marinha n.º 211. (34439)

ALUGA-SE uma casa na MADALENA na rua José Higino n.º 43, por contrato de 1 ano; a tratar na bomba de gasolina da Atlantic com Severino Silva — junto ao Mercado. (4367)

ALUGA-SE — Otimo quarto independente em casa de familia distinta na BOA-VISTA. Otimo local. Tratar à RUA ROCHA PITTA n.º 156 (paralela à rua do Lima) — pertissimo do Parque 13 de Maio. (33553)

ALUGAM-SE quartos a casal, por não ser pensão cede-se a cozinha. RUA AUGUSTA n.º 639 — casa terrea. (33563)

ALUGA-SE a casa à Avenida João de Barros n.º 5, de dois pavimentos, com otimas acomodações para familia de tratamento. 1.º pavimento: sala de visita, de jantar e hall, copa e cozinha e um quarto, dois banheiros, 2 gabinetes sanitarios e dois quartos de empregados, garage e terraço; 2.º pavimento: quatro grandes quartos, gabinete e quarto de banho completo. Ver e tratar na mesma, das 9 às 16 horas. (33562)

ALUGA-SE OU VENDE-SE — Confortavel residencia, na RUA PADRE IBIAPINA n.º 218 — SANCHO, com acomodações para grande familia, com um sitio todo plantado de arvores frutiferas, safrejando prestando-se para uma granja. A casa está localizada no centro de um terreno, com jardim na frente e fica à tres minutos da estação do trem e ponto de onibus, podendo ser corrida à qualquer hora. Chaves junto, ao numero 224. A tratar na RUA 15 DE NOVEMBRO n.º 217 — OLINDA. (33551)

ALUGA-SE — Aluga-se a casa n. 1136, sita à AV. ROSA E SILVA, AFLITOS, com cinco (5) quartos internos, tres (3) externos, cozinha, dois (3) gabinetes sanitarios, sendo um completo e com aquecedor e outro na parte externa para empregados. Oitão livre com entrada para automovel, terraço na parte posterior e lavador de roupa. Tratar à RUA DO PAISSANDU' nº 686, ou pelo telefone 2016. (33566)

ALUGA-SE — Em casa de familia, um quarto com refeições, à RUA 24 DE MAIO (terreo), a rapaz ou moça. Pede-se referencias.

ALUGA-SE uma casa em grande sitio, assim como, quartos com ou sem refeições à RUA SOARES DE AZEVEDO n.º 117 — CASA FORTE (com serviço de onibus e bonde). (33565)

ALUGA-SE à RUA CONDE DA BOA-VISTA n.º 360, em casa de familia, um quarto com janela. A tratar a qualquer hora. (34446)

ALUGAM-SE — Dois grandes luxuosos apartamentos com garage, sitos à RUA BISPO CARDOSO AIRES n.º 100, no bairro da BOA-VISTA. (34444)

ALUGA-SE — Casa nova, sita em CASA AMARELA — rua transversal a da Harmonia, lado encanamento n.º 70, com tres quartos internos, sala unica, quarto empregado, dois terraços, oitões livres, entrada para carro, jardim, etc. A tratar à AV. SANTOS DUMONT — transversal n.º 40 — AFLITOS. (33547)

BOM CONSELHO — PROPRIEDADES A' VENDA — Vendem-se as propriedades denominadas BOM DESTINO e MAÇARANDUBA. Grandes na sua extensão territorial, otimas terras para agricultura e criação. Entre varias e importantes bemfeitorias, destacam-se grandes reservatorios dágua, estabulo, vacaria de bôa raça e terrenos cultivados com muita pastagem. Ambas cercadas de arame, regular quantidade de gado e muita madeira, além de casas de fazenda e para moradores. Servidas pela estrada de rodagem que liga Garanhuns a Bom Conselho. Outras informações, com o seu proprietario na cidade de GARANHUNS, sr. José Ciriaco de Godoi. (4399)

CASAS — TERRENOS — Alugam-se otimas casas ainda não habitadas na rua BELO JARDIM — no oitão do predio 2115 na AV. BEBERIBE, aluguel Cr$ 850,00, tambem vende-se um terreno com frente para à Avenida João de Barros, 49,75m, e grandes fundos até à rua Aluizio de Azevedo, adiante da casa n.º 960. Trata-se na RUA GOMES PACHECO n.º 471 — ESPINHEIRO. (34591)

CASA — ALUGA-SE — Av. Canal n.º 32 — PRADO (paralela à rua Gomes Taborda), entrega imediata, 1 sala, 3 quartos, cozinha, banheiro, lavanderia e 2 terraços. Tratar com Moisés, fone 28.244. (4568)

CASA DESOCUPADA — Vende-se uma na AVENIDA HERCULANO BANDEIRA, com sala unica, dois quartos e demais dependencias. A tratar na RUA AMAURI DE MEDEIROS n.º 166 — DERBY. (4560)

CASA NO BARRO — Aluga-se uma com tres quartos, duas salas, cozinha, quarto sanitario e quintal murado. A tratar na RUA BAIXA VERDE n.º 441 — DERBY. (34538)

CASA EM BOA-VIAGEM — Aluga-se no segundo jardim em BOA-VIAGEM, um otimo apartamento, recentemente construido, dispondo de todo conforto. Aluguel Cr$ ... 2.000,00. Contrato minimo de um ano. A tratar com Guilherme em Ayres Son & Co. Ltd., telefone 9587. (34294)

CONFORTAVEL RESIDENCIA — Aluga-se a tratar no BANCO COMERCIO E IND. DE PERNAMBUCO S. A., sito à Avenida Rio Branco n.º 155, o predio n.º 85, à RUA JOÃO FERNANDES — ENCRUZILHADA, oitão da Loja Paulista, com 4 quartos internos, 1 externo, 2 salas, ampla cozinha, fogão à gás, 2 saneamentos, sendo um completo, garage, lavanderia, 2 terraços, quintal, área para jardim, cofre de aço para guarda de valores. Contrato minimo de 6 meses, aluguel Cr$ 2.000,00. (34370)

CASA CONFORTAVEL — Aluga-se em CAXANGA', no melhor clima da cidade, para descanso, uma com bons comodos, oitão livre e jardim ao lado, com bonde e onibus à porta, por Cr$ 1.000,00; a tratar com José Caixeiro à praça do Caxangá n.º 73. Não tem luvas. (33521)

CONFORTAVEL RESIDENCIA — Vende-se urgente sem intermediario, sita à ESTRADA DO ARRAIAL n.º 2825 — comodos: 5 grandes quartos, salas de estudo, visitas e jantar, copa, cozinha, 3 saneamentos, 2 quartos para empregados, 4 terraços, terreno de .. 30x50. Garage espaçosa e outras dependencias. Tratar à RUA DA GLORIA n.º 159 — ARMAZEM PESO DE OURO. (33556)

CASA NA BOA-VISTA — Vende-se uma com fino acabamento, com tres quartos, uma sala, um terraço, cozinha, dois saneamentos, preço otimo, pode ser parte pela Caixa Economica. Ver e tratar à RUA ALUIZIO DE AZEVEDO n.º 192 — por traz da casa n. 960 à Avenida João de Barros ou pelo fone 28.480, com BORBA. (4570)

CASA CONFORTAVEL — No bairro da Madalena com garage e toda estucada por Cr$ 110.000,00, com facilidade de pagamento. Entrega imediata. Vende-se otima residencia com 2 salas, 3 quartos, 2 terraços, cozinha, sanitario e garage, toda estucada, pisos de tacos e mosaicos, instalação de luz solar, oitões livres, terreno proprio de .. 14,50x30, todo murado, calçamento e onibus à porta, situada à EST. DOS REMEDIOS n.º 1848 (trecho proximo ao Benfica), podendo ser vista todos os dias a qualquer hora. Tratar à AV. ROSA E SILVA n.º 259. (33558)

CASA NA PRAIA — Aluga-se uma casa na praia de Rio Doce. A tratar com SOUZA, no BANCO DO CANADA'. Fone 9057. (33550)

CASAS NO ESPINHEIRO — Vendem-se duas na RUA CARNEIRO VILELA, recuada, com 1 oitão livre, com 2 salas, 2 quartos, cozinha, saneamento, quintal pequeno. A tratar na RUA DOS PIRES n.º 211 — das 14 às 16 horas. (33552)

CASA NA BOA-VISTA — Vende-se uma na RUA JOSE' DE ALENCAR, recuada, com 1 oitão livre. A tratar na RUA DOS PIRES n.º 211 — das 2 às 4 horas. (33552)

CASA NA BOA-VISTA — Vende-se uma na RUA DO PRINCIPE com 1 oitão livre, com 2 salas, 3 quartos, copa, cozinha, saneamento, a tratar na RUA DOS PIRES n.º 211 — das 2 às 4 horas. (33552)

CASA NA BOA-VISTA — Vende-se uma na RUA DO SOSSEGO, outra na RUA CONDE DA BOA-VISTA, lado que não tem corte; outra na RUA DO ROSARIO DA BOA-VISTA; a tratar na RUA DOS PIRES n.º 211 — das 2 às 14 horas. (33552)

EM CASA DE FAMILIA — Aluga-se um quarto com refeições, a rapaz ou moça do comercio, no centro da cidade. Tratar na RUA DIREITA n.º 366 — 1.º andar. (33541)

EM GARANHUNS — Vende-se ou aluga-se uma casa moderna com 4 quartos, situada no Parque de Eucaliptus. Vende-se um terreno com 63 metros de frente, murado, quase em frente ao Sanatorio na Av. Rui Barbosa. Trata-se com Cicero Barros em GARANHUNS na rua Frei Caneca n.º 206 ou nesta cidade à RUA JOÃO COIMBRA n.º 242. (33513)

GRANJA EM CARPINA — Vende-se uma aprazivel Granja no centro da cidade de CARPINA, com 6 hectares, toda cercada com arame farpado novo e avelos, com uma casa de campo de alvenaria, recem-reconstruida, toda pintada de novo, com 4 quartos, sala, cozinha, WC, banheiro com chuveiro, agua corrente especial, toda rodeada com alpendres, pisos de mosaicos e tacos todos novos, com mais 2 casas de alvenaria para moradores, cocheira, galinheiro, etc. Tem cerca de 800 fruteiras diversas, de enxertos, por preço razoavel. Trata-se em RECIFE, pelo telefone n. 6307 com o sr. Bartolomeu. (33528)

HOUSE TO LET — Comfortable residence at Avenida Rosa e Silva n. 1241, near the British Country Club: Drawing room, dining room and a double bed room all very ample; a cosy sitting room and four other bed rooms; outside accommodations for servants, and garage with independent entrance. Applicants to inquiry at Rua da Imperatriz n.º 14, Nova Colombo. (33519)

LOTES — Vendem-se os restantes lotes de terreno à RUA JOAQUIM NABUCO n.º 745, junto à ponte de Lasserre. Tratar à RUA DO BOM JESUS n.º 205 — 1.º andar. (34373)

PENSÃO — VENDE-SE — Otimamente instalada, com todos os quartos mobiliados, refrigerador e telefone. Tratar à AVENIDA RUY BARBOSA n.º 870. (34076)

SALAS de 6 metros de largura e 18 de fundo, alugam-se várias num 1.º andar no centro da cidade, podendo, caso o pretendente deseje mais de uma, abrir comunicação internamente. A tratar com ALMEIDA — LARGO DO PARAISO n.º 306. (33535)

TERRENOS EM OLINDA — Lotes de Cr$ 8.000,00 a Cr$ 30.000,00 a prestações, tratar com DINAMERICO ANDRADE na Caixa Economica. (33540)

TRASPASSA-SE as chaves de uma casa à RUA DA PRAIA n.º 97 — 2.º andar; a tratar na mesma. (33520)

VENDE-SE uma casinha nova ainda não foi habitada, por preço conveniente, com os seguintes comodos: 2 quartos, sala unica, sanitario interno, cozinha, luz, agua, toda forrada, taco nos quartos, em CAMPO ALEGRE; a tratar com o sr. Horacio à rua da Aurora n.º 363 — 2.º andar, a qualquer hora. (34526)

VENDE-SE uma casa na TORRE, à 3 minutos do onibus, com 2 quartos, sala, cozinha, terraço, lavanderia, forrada, construção nova, pelo preço de Cr$ 100.000,00 facilitando-se o pagamento da importancia de Cr$ 50.000,00 pelo prazo de 15 anos. Tratar com ORNILO, na Caixa Economica à AV. MARQ. DE OLINDA n.º 207 — das 8 às 13 horas, diariamente. Negocio urgente. (33515)

VENDE-SE NO PINA — A casa n. 116 à RUA DE S. LUIZ por 30 mil cruzeiros; para negocio e residencia, 3 quartos, agua, luz, etc. Trata-se com BARBOSA. S. Cecilia n.º 34 — 1.º andar. (33559)

VENDE-SE na aprazivel cidade de GRAVATA', 6 casas todas de alvenaria, negocio urgente. Tratar à RUA DIREITA n.º 6. (33543)

PONTO PARA NEGOCIOS

ARRENDA-SE uma mercearia em OLINDA, à RUA AUGUSTO RAMOS n.º 360, fazendo otimo apurado. O motivo explica-se ao interessado. (33517)

BAR E RESTAURANTE S. JORGE — Vende-se este antigo e afreguesado estabelecimento, sito à RUA IMPERIAL n.º 677. Informações no mesmo. (33561)

INDUSTRIA RENDOSA — NEGOCIO URGENTE — Por motivo que se explica pessoalmente, vende-se uma torrefação de café, capaz de produzir, diariamente, 500 a 600 quilos. Material semi-novo, eficiente, exigindo pouco espaço para sua instalação. Inclui-se todos os acessorios e o motor francês, monofasico, de 1 H. P., funcionando perfeitamente bem. Caso queira o comprador, inclui-se 1 carrocinha de tração humana, com capacidade de transporte de 300 quilos do produto; a marca do café, com freguesia feita e crescente volume de vendas; 1 balcão com 4 gavetas e vãos para deposito de papelaria; 1 balança nova, de 5 quilos, com os pesos e 1 desolhadeira para inicio de industrialização do milho. Negocio direto. Ver e tratar na RUA NICOLAU PEREIRA n.º 196 — AFOGADOS. (33546)

OTIMO EMPREGO DE CAPITAL — Vende-se um importante sitio na ESTRADA DE PRAZERES, lugar de grande futuro, com 4 casas inclusive importante e novo bungalow, com agua e luz eletrica. Muitas fruteiras, cajueiro, mangueiras e coqueiros rendendo anualmente cerca de 30 mil cruzeiros, o referido sitio fica logo depois do chafariz da entrada da Estação de Boa-Viagem. Em frente a barbearia. (33570)

OTIMO EMPREGO DE CAPITAL — Vende-se uma das melhores casas de negocio em CASA AMARELA. O ramo do negocio é "MERCEARIA" e "BAR", aliás os mais bem instalados de Recife. Negocio à VISTA e sem intermediarios. O motivo da venda se explicará ao interessado. Tratar com URGENCIA, à rua Guimarães Peixoto n.º 15 — ponto terminal do onibus de Tamarineira. (4566)

PONTO COMERCIAL — Aluga-se à AV. BEBERIBE n.º 1709, proximo à feira do ARRUDA. Tratar à AV. RIO BRANCO n.º 193 — sala 4. (33560)

POR motivo superior, ou seja, não poder estar à frente do negocio, o proprietario venda uma otima mercearia (TUPY), ocupando os compartimentos: 90, 92 e 94; a tratar com José Cavalcanti de Oliveira, no MERCADO DE S. JOSE'. (34593)

VENDE-SE uma mercearia localizada, num dos melhores pontos da capital; a tratar com o sr. Seixas à RUA DA CONCORDIA n.º 940 — depois das 18 horas. (34572)

VENDE-SE uma otima farmacia, no circular de CAMPO GRANDE, fazendo a mesma um bom apurado e com fornecimento para Fabrica Tacaruna, a tratar no Salão Vitoria com Luis à ESTRADA DE BELE'M n.º 1454 — CAMPO GRANDE. (33523)

VENDE-SE otima sorveteria. Cinema ao lado. Bairro da BOA-VISTA. Facilita-se o pagamento. O motivo da venda será explicado ao interessado. Tratar com o sr. Gomes, à RUA VISCONDE DE GOIANA n.º 169. (34440)

VENDE-SE — Uma otima instalação comercial no centro se prestando para qualquer ramo de negocio. Preço de ocasião; tratar à RUA DA CONCORDIA n.º 497 — RECIFE. (34438)

VENDE-SE urgente uma alfaiataria otimo emprego de capital. Tratar à RUA DIREITA n.º 6. (33542)

EMPREGOS

AMBULANTES DO INTERIOR — Quando vierem ao Recife, procurem o escritorio de N. Bezerra, que está vendendo com grandes descontos. Dispondo de otimo estoque de pulseiras de material plastico para relogio a 72 cruzeiros a duzia. Vendo os afamados relogios Classic e Paragon. RUA DA PALMA n.º 295 — 2.º andar — sala 209. (34371)

ARRUMADEIRA — Precisa-se de uma e que leva roupa de crianças. Paga-se bem. Para o bairro dos AFLITOS. A tratar à RUA DA AURORA n.º 295. (34480)

AMA DE MENINO — Precisa-se de uma, a tratar à RUA CORREDOR DO BISPO n.º 185. (33523)

AUXILIARES — Temos pedido urgente dos seguintes: um dacticorrespondente com redação propria e conhecimento de inglês — Cr$ .. 1.500; um bom vendedor para radios, refrigeradores, etc., que já tenha trabalhado em boas casas do ramo nesta capital e apresente referencia — Cr$ 1.500; uma taquigrafa — Cr$ 1.200; uma dactilografa de grande agilidade — Cr$ 1.000; duas auxiliares de contador com pratica dos livros principais e auxiliares — Cr$ 1.000; uma dacticorrespondente com redação propria — Cr$ 1.000; dois dacti-faturistas-correntistas com boa letra — Cr$ .. 800-1.200; uma ou um dacti-correntistas-faturista com boa letra e alguma pratica de correspondencia — Cr$ 850,00; uma correntista com boa letra e pratica — Cr$ 700; 4 dacti-faturistas com boa letra e pratica dos livros fiscais — Cr$ .. 600-800; só nos interessam candidatos que já tenham ocupado os empregos desejados. Menores só serão inscritos quando acompanhados de responsavel. Tratar na ORGANIZAÇÃO COELHO, à rua do Imperador n.º 221 — 2.º andar. (4561)

ARRUMADEIRA - COPEIRA — Precisa-se de uma boa empregada para arrumação e copa em casa de pequena familia. Queira apresentar-se à RUA D. BENVINDA n.º 200 — esquina Praça Chora Menino. (33527)

COZINHEIRA — Para casa de pequena familia, no ESPINHEIRO, à rua Samuel Campelo n.º 266 precisa-se de uma só para serviço de cozinha. Paga-se bom ordenado, contanto que se trate de boa pessoa e que durma em casa dos patrões. (4573)

COLOCAÇÃO — Grande Empresa está precisando de dois rapazes ou senhores para o seu quadro de Inspetores de vendas. Paga-se bom ordenado e comissões. Tratar à AV. GUARARAPES n.º 80 — 9.º andar. Sala 901 — EDIF. SEGURADORA. (3536)

COZINHEIRA — Precisa-se de uma boa cozinheira para casa de pequena familia, quem estiver em condições queira apresentar-se à RUA D. BENVINDA n.º 200 — esquina com à praça Chora Menino. (33527)

EMPREGADO — Preciso de um menino e um rapazinho para sitio de preferencia pessoas do interior e uma moça. Dou a uma senhora uma casinha no interior de graça para por vigia. Tudo a tratar com o capitão Pessoa. RUA DAS MOÇAS n.º 514 — ARRUDA. (33548)

ENFERMEIRA - GOVERNANTE — Precisa-se de uma enfermeira para companhia de uma senhora, que tenha pratica de governante. Queira apresentar-se à RUA D. BENVINDA n.º 200 — esquina com à praça Chora Menino. (33527)

EMPREGADA DE CRIANÇA — Precisa-se de uma no bairro dos AFLITOS. A tratar na RUA DA AURORA n.º 295. (34480)

MOÇA que saiba pentear senhoras e serviço de Manicure precisa-se no Instituto Bosch: a tratar às 13 horas, todos os dias. Praça Maciel Pinheiro n.º 384 — 1.º andar. (33510)

MENORES — Precisam-se de 2 rapazes até 16 anos, para trabalharem em uma fabrica de caixas de papelão. Tratar na AVENIDA MANOEL BORBA — junto ao n.º 612 — das 8 às 11. (33530)

PRACISTA — Precisa-se de um sr. com conhecimentos de ferragem e estivas. Trata-se à RUA DA CONCORDIA n.º 176 — 1.º. (4396)

PRECISA-SE de rapazes que saibam ler e escrever para serviços de facil colocação na praça do Recife; tratar à RUA DA RODA nº 306-9 — PATIO DO PARAISO, 1.º andar com o sr. José. (34443)

PRECISA-SE — Para bar, um garçon, uma cozinheira; a tratar das 10 às 12 da manhã no BAR TAPUIA à rua Imperial n.º 980. (34445)

PRECISA-SE empregada educada para os serviços de cozinha de pequena casa de familia. Paga-se Cr$ 100,00 mensais com moradia. A tratar à RUA AGUAS BELAS n.º 66 — TORRE. (33557)

RAPAZES — Para aprenderem uma arte precisam-se que saibam ler. RUA DA CAMBOA DO CARMO n.º 60, falar das 11 às 12 ou das 16 às 18 horas. (34556)

SOCIO — Representante de importante firma de materiais de construção e que tem uma patente para construção de casas populares e estabelecimentos industriais com uma economia de 40%, procura socio com o capital de Cr$ .... 500.000,00, para montar uma Empresa Construtora. Dirigir-se a ALVERNE, na posta restante deste jornal. (34427)

SENHORES E RAPAZES — Aproveitem suas horas de folga, para ganhar no minimo Cr$ 50,00 diariamente. Procure o Edificio dos Bancarios — sobreloja 104 e ganhe muito dinheiro. (33564)

AUTOMOVEIS

AUTOMOVEL — Não se preocupe em vender ou trocar seu carro, procure hoje mesmo GALVÃO à RUA IMPERIAL n.º 1022, com que encarrega de vender ou trocar com maxima garantia e rapidez tendo garage e oficina adaptadas para este fim. Fone 6789. (33542)

BUICK — Vende-se um Sedanette Buick, 1947, de cor vermelha, "Road Master", com radio, aquecedor, relogio e semi-novo. Ver e tratar diariamente das 8 às 16 na Estação de Radio do Pina (2.º Jardim do Pina) ou pelo fone 7158. (33571)

ONIBUS A' VENDA — Vende-se um onibus GMC gigante com lotação para 38 passageiros sentados e 20 de pé. Motor recondicionado e carroceria em perfeito estado. Tratar à RUA DO APOLO n.º 181 com o MANSO, fone 9695. (34550)

PLYMOUTH 1939 — Vende-se barato, porém em boas condições Ver e tratar à RUA AMAZONAS nº 270 — PINA, ou Estação Central — 1.º andar. (34573)

VENDE-SE — Um caminhão DODGE 1946, em perfeito estado de conservação, queimando oleo 40, rodagem semi-nova. Negocio urgente, preço de ocasião. A tratar à RUA DO IMPERADOR n.º 431-7. (34562)

VENDE-SE um automovel FORD 40, de Luxe rodagem nova maquina usando oleo 40. Tratar com HENRIQUE — das 8 às 12 na rua do Benfica n.º 534 ou pelo fone 28.644. Defronte do Club Internacional. (345[illegible])

ESCOLAS E CURSOS

ATENÇÃO! Preparam-se candidatos aos exames vestibulares de Engenharia, Quimica e Agronomia. Escolas: Militar, Naval e Especialistas da Aeronáutica, sob a direção de um quimico e dos dois engenheirandos. Em dois turnos. Tratar à RUA DO HOSPICIO n.º 155 — 1.º andar — das 8 às 11 e das 14 às 18 horas. (4316)

AULAS PARTICULARES — Em domicilio ou em casa do professor: de Aritmetica, Algebra, Geometria, Latim, Português, Francês, etc. Tratar das 11 horas às 12 e das 5 horas às 7 horas da noite, à RUA VIDAL DE NEGREIROS n.º 80. (33730)

CURSO intensivo de latim, português, correspondencia, francês e inglês, para candidatos de ambos os sexos, a cargo de professores registrados. A tratar no EDIF. ARNALDO BASTOS — 3.º andar — sala 39 — das 8 às 10 e das 16 às 18 horas, diariamente. (31565)

PIANOS

PIANOS — Querendo consertar os vossos pianos e serafinas com materiais genuinos, dirigi-vos à RUA IMPERIAL n.º 109. Lá encontrareis o abalizado profissional Nathanael Pessoa. (29958)

PIANO ALEMÃO — Vende-se um otimo piano alemão, do afamado fabricante RICH RITTER, com cordas cruzadas, cepo de metal, caixa de imbuia clara, em estado de novo. Ver e tratar à RUA NOVA nº 276 (Loja). (33567)

DIVERSOS

AQUECEDORES A' GÁS — Fogões à gás, lenha, carvão e oleo. Despensas de aço. Baterias de aluminio Cortadores de frios. Balanças para todos os fins. Cofres. Radios. Refrigeradores. Bicicletas. Carrinhos para armazens. Fogareiros, ventiladores e ferros eletricos. Serviços de louça para mesa. Garrafas termicas, etc. J. CASTRO & C.A., RUA CAMBOA DO CARMO n.º 136. (4[illegible]8)

AOS COLECIONADORES — Vende-se cerca de 500 gramas de moedas de ouro inglesas, portuguesas e brasileiras, ao preço de 70 cruzeiros a grama. Carta para a posta restante deste jornal, para SANTOS. (34437)

A QUEM INTERESSAR — Pode-se fornecer qualquer quantidade de mica (malacacheta), brutá, semi-bruta ou beneficiada. Informações à RUA NOVA n.º 287 — 1.º andar, com Valentino. (33570)

ATENÇÃO — Por preço de ocasião, vende-se rendas do Ceará e labirintos. A tratar com o sr. Esdras Gonçalves. RUA JOSE' DE ALENCAR n.º 287. (33544)

CABELOS BRANCOS? Loção Inovação — Mata os cabelos brancos em 8 dias. Use e abuse e mande ao Diabo a velhice. Inove-se. Inovação não suja a cabeça, usa-se como uma loção qualquer. A' venda na DROGARIA VILAÇA — rua Nova n.º 300. (33505)

CASQUINHOS — Aceitam-se encomendas. Croquetes. Bolos, etc. RUA IMPERIAL n.º 1046. Fone 6946. (4530)

DECLARAÇÃO — Declaro para os devidos fins que nesta data vendi ao SR. ABILIO BEZERRA WANDERLEY, o meu Estabelecimento comercial — BAR E RESTAURANTE VITORIA — sito à rua Santos Dumont n.º 25, nesta cidade e, por êste estou fazendo ciênte aos meus credôres e àqueles que se julgarem prejudicados, com a referida venda, para comparecerem à minha residencia, à rua Dr. José Mariano n.º 290, a-fim-de se fazer os ajustes das contas que existirem e das quais reconhecer o meu débito e, para àqueles que, por outros motivos, não poderem vir, que façam suas cobranças por intermédio dos bancos locais — Garanhuns — Brasil e do Povo, a contar da data da publicação deste até o prazo de 30 (trinta) dias.
Garanhuns, 9 de Novembro de 1948
a) Anisio Coimbra Pinto
a) Abilio Bezerra Wanderley. (4398)

DONAS DE CASA — Economizai mais de 50% no gasto de combustivel de vossa cozinha, comprando lenha partida para fogão, vinda diretamente do interior e colocada em qualquer local indicado. Um metro de lenha partida dá 280 feixes dos que os intermediários vendem a um cruzeiro. Este fornecimento feito diretamente em caminhão custa apenas Cr$ 65,00 cada metro. Pedido para à rua Barão de Itamaracá n.º 22. ESPINHEIRO ou pelo telefone 3[illegible] (33540)

FARINHA PANIFICAVEL — Farelo de mandioca. PINTO, ALVES & CIA. Rua do Brum n.º 27 — RECIFE. (34228)

FERRO VELHO — Compra-se qualquer quantidade. AV. DA SAUDADE — oitão da Autoviaria — SANTO AMARO. (4557)

INSTRUMENTOS MUSICAIS — Não se iluda, meu amigo! Antes de comprar o seu instrumento musical, ou seu instrumental para BANDA DE MUSICA ou JAZZ, consulte primeiramente os preços d'O CLARIM PERNAMBUCANO, é quem mais barato vende. RUA IMPERIAL n.º 273. LA. V. S., não comprará seu instrumento semitonado, porque o seu proprietario é Musicista Especialista em consertos e reformas de instrumentos musicais para todo o norte do Brasil. (3298)

JOIAS E RELOGIOS — A firma N. BEZERRA avisa aos comerciantes e familias do interior deste Estado que recebeu grande sortimento de relogios e joias finas, estando vendendo com 10% de desconto até o Natal. Colares de perola desde 35 cruzeiros, óculos Ray-Ban e Polaroid Americano, artigos para presentes e inumeras outras novidades. RUA DA PALMA n.º 295 — 2.º andar — sala 209. (34371)

MANCAIS E ROLAMENTOS INDUSTRIAIS — Soc. Mecanica do Nordeste Ltda. RUA DA PALMA n.º 469 Fone 6360.

METAIS VELHOS — Compra-se qualquer quantidade de bronze, cobre, zinco, chumbo e ferro velho. AV. DA SAUDADE, oitão da Autoviária — SANTO AMARO. (4557)

MAQUINA SINGER — Vende-se à RUA AUGUSTA n.º 584 — S. JOSE'. (34441)

O petroleo venezuelano e outros "petroleos"... Ver a chave do enigma no clarividente livro de Manoel Bomfim A AMERICA LATINA. Todas as edições d'A NOITE-EDITORA, obtenha na RUA RIACHUELO n.º 309. (4385)

O LIVRO PORTUGUÊS — Traduzindo o lirismo e a cultura do velho e sempre novo Portugal. Apresentação sistematizada da Agencia Cultural Brasileira Limitada. RUA DO RIACHUELO n.º 309. (4385)

OTIMA OPORTUNIDADE — Aos criadores, vendem-se 8 garrotas de raça, preço de ocasião, tratar com José Alberto no POSTO S. SEBASTIÃO ou à Avenida Caxangá — junto a Igreja do Cordeiro. (33525)

REFRIGERADOR — Vende-se um "General Eletric" por Cr$ .... 4.800,00 em perfeito estado de funcionamento. Ver e tratar à qualquer hora, à RUA CONSELHEIRO AGUIAR n.º 2221 — atrás do 2.º Jardim — BOA-VIAGEM. (33533)

SINGER E REFRIGERADOR — Vende-se uma maquina com 3 gavetas e um refrigerador, tudo quase novo. Informações urgentes, na RUA DO HOSPICIO n.º 455 — 1.º andar — das 13 às 14.30. (33529)

VENDE-SE ou permuta-se um refrigerador WESTINGHOUSE, de 6 portas, tipo comercial, por um automovel ou caminhonete. Ver e tratar à AVENIDA NORTE n.º 4378 — terminal onibus de Tamarineira. (34400)

VENDE-SE uma sala de visitas de macacauba, com 12 peças, cinco cadeiras de guarnições, uma cama de menino e um fogão Wallig bem conservado. AV. JOÃO DE BARROS n.º 350. (34576)

VACAS — Vendem-se 20 vacas leiteiras de raça mestiça de Zebu', com Holandesa, dando 10 litros de leite diariamente: tratar à RUA DA RODA n.º 306-B — 1.º andar. PATIO DO PARAISO, com o sr. Waldir Peixoto. (34443)

DENTEADOS — ZORAIDE E ESMERALDINA, eximias artistas em penteados estão à sua disposição no ARABELA — Instituto de Beleza — RUA NOVA n.º 306 — 1.º andar — sala 102 — entrada por trás (oitão da Camisaria Confiança). (4449)

REPUTE BEM SEUS OBJETOS — Na RUA DO ARAGÃO n.º 62 pagam-se os melhores preços para tudo que represente valor. Metais — cristais — porcelana — joias — moveis — radios etc. RUA DO ARAGÃO n.º 62 — BOA-VISTA. ([illegible])

REFRIGERADOR Stut-Wolness — Vende-se um por Cr$ 3.500,00 em perfeito funcionamento. Ver e tratar à RUA MARTINS JUNIOR n.º 31 (transversal à 7 de Setembro — BOA-VISTA). (34518)

JORGE VERAS
Enfermeiro encarregado do Ambulatorio médico-cirurgico do Centro dos Chauffeurs de Pernambuco e da Cia. de Seguros NOVO MUNDO. Curativos de molestias de olhos, de ferimentos e de ulceras. Aplicação de injeções intra-musculares e endovenosas, sob orientação de medicos especializados com autorização medica por escrito: das 6 às 9 e das 13 às 17 horas na Rua da Aurora, [illegible]. Fone 2427. Das 10 às 12 horas, à rua Diário de Pernambuco, [illegible]
Fone: 6773
Residencia — RUA DAS AGUAS VERDES N. 293

O SISTEMA REMINGTON DE CONTABILIDADE E' O SISTEMA PRATICO E ECONOMICO POR EXCELENCIA PARA ESCRITA MECANISADA
S/A Casa Pratt — Filial de Recife
(2110)

DR. GENARO BARBOSA
Cirurgião-Dentista
Rua Duque de Caxias, 205 - 2.º andar - fone: 6746 - Recife
Diariamente das 7 ás 11 e das 13 ás 17 horas
Raios X, Infra-Vermelhos e Ultra Violetas
DIATERMIA E ANALGESIA GASOSA
LABORATORIO DE PROTESE ANEXO
PEÇAS MOVEIS COM METAL "ROYALOY"
(3906)

FUNEBRES

ANTONIO JOSE' LINS
7.º DIA

Viuva Maria Cavalcanti Lins e seus filhos: Janete Cavalcanti Lins, Jarbas Cavalcanti Lins, Antonio José Lins Filho e Jolanda Cavalcanti Lins, convidam seus parentes e amigos, para assistirem a missa que mandam celebrar na matriz de Santo Antonio, Cabo; quinta-feira, às 7 horas, por alma de seu esposo e pai, ANTONIO JOSE' LINS. Desde já agradecem a todos que comparecerem a este ato de caridade cristã. (33524)

LLOYD BRASILEIRO

(PATRIMONIO NACIONAL)

Agente: ANTONIO ALVES DE FREITAS SOBRINHO — Av. Marquês de Olinda, 130/136 - Recife

TELEFONES: Gerencia e Informações — 9652, — : Passagens, Fretes e Faltas & Avarias — 9262

NORTE

"COMANDANTE RIPER"
5.219 tons. deslocamento

No porto atracado no armazem 9 sairá hoje ás 10 horas, para:

Cabedelo, Natal, Fortaleza, Tutoia, S. Luiz e Belem

"DIO IPIRANGA" (CARGUEIRO) — Esperado dia 19, para:

Cabedelo, Fortaleza, São Luiz e Belem.

"ATALAIA" (CARGUEIRO) - Esperado hoje a tarde, para:
Cabedelo, Fortaleza, Tutoia e São Luiz.

"RIO SOLIMÕES" (CARGUEIRO) — Esperado dia 21, para:
Areia Branca, Fortaleza, Belem, Santarem, Obidos, Parintins, Itacoatiara e Manaus.

"ALMIRANTE JACEGUAY"
12.000 tons. delocamento
Esperado amanhã pela manhã, para:
Fortaleza, S. Luiz e Belem.

SUL

"POCONÉ"

13.075 tons. deslocamento

No porto atracado no armazem 10, sairá amanhã, ás 15 horas, para:

Salvador, Rio e Santos.

"DUQUE DE CAXIAS"

7.641 tons. deslocamento

Esperado dia 19, para:

Salvador, Rio e Santos.

"BARBACENA" (CARGUEIRO) — Esperado dia 25, para:

Maceió, Salvador, Rio, Santos, Paranaguá, Antonina, S. Francisco e Itajaí.

"JABOATAO" (CARGUEIRO) — Esperado hoje, para:

Rio e Santos.

LINHAS TRANSATLANTICAS

"LOIDE CUBA" (CARGUEIRO)

Esperado dia 20, ás 6 horas da manhã, para: RIO e SANTOS.

"LOIDE PANAMA" (CARGUEIRO)

Esperado dia 21, para: FORTALEZA, TENERIFE, HAVRE, ANTUERPIA, ROTERDAM, HULL e HAMBURGO.

"CANTUARIA"

12.000 tons. deslocamento

Esperado dia 2 de dezembro, para: TENERIFE, GIBRALTAR, BARCELONA, GENOVA e NAPOLES. POLES.

"SANTAREM"

13.075 tons. deslocamento

Esperado dia 1/12, para: LISBOA, LEIXÕES, VIGO ANTUERPIA e HAMBURGO.

"RAUL SOARES"

11.500 tons. deslocamento

Esperado dia 20, para: RIO, SANTOS e BUENOS AYRES.

HOJE **PARQUE**

As 2,40 - 7,30 - 9,30

Uma emocionante história de amor, mistério e intriga!

Margaret LOCKWOOD
Patricia ROC
— e —
Dennis PRINCE
— em —

JASSY (Imp. 14 anos)

2.ª feira: —
A CAVALO N.º 13

HOJE **MODERNO**

As 1,30 - 3,30 - 5,30 - 7,30 - 9,30

A maior aventura dos séculos, num filme que jamais será esquecido!

Errol FLYNN e Olivia de HAVILLAND

no drama colorido da Warner

AS AVENTURAS de ROBIN HOOD
Imp. 10 anos

2.ª feira: —
Resgate de uma Consciencia

BOA VISTA

As 6,30 e 8,30

Nelson EDDY e Ilora MASSEY Y no maravilhoso filme da Metro

BALALAIKA

SABADO: — Bing CROSBY
DEUS ME DEU UM AMIGO

ART-PALACIO

HOJE: 3 - 5 - 7 - 9 Hs.

Lutas de espada!
Romance... Emoções...
LOUIS HAYWARD
JANET BLAIR
no filme da "Columbia"

CORAÇÃO DE LEÃO

— com —
GEORGE MOCREADY - EDGAR BUCHAMAN

TRIANON

HOJE: 3 - 5 - 7 - 9 Hs

(Proibido até 18 anos)
Grandioso filme mexicano!
LUPITA TOVAR em
"RESSURREIÇÃO"
com EMILIO TUERO — SARA GARCIA
Prod. CLASA FILMS — Dist. DIFILMS

DOMINGO - 10 HORAS - AVANT-PREMIERE
TRAGICA SUSPEITA
Filme Argentino — Imp. até 14 anos

COMPANHIA NACIONAL DE NAVEGAÇÃO COSTEIRA

(PATRIMONIO NACIONAL)

VAPORES PARA O NORTE

RIO GUAPORÉ (Cargueiro) — No porto aguardando atracação, sairá para: Cabedelo e Natal.
ITAHITÉ (Passageiro) — Esperado dos portos do sul no proximo dia 25, sairá para: Natal, Fortaleza, São Luiz e Belem.
ARARUGUÁ (Passageiro) — Esperado do Sul no proximo dia 25, sairá para: Cabedelo.
ITAIMBÉ (Passageiro) — Esperado dos portos do sul no proximo dia 29, sairá para: Natal, Fortaleza, São Luiz e Belem.
ARATIMBÓ (Passageiro) — Esperado dos portos do sul no proximo dia 29, sairá para Cabedelo.

VAPORES PARA O SUL

ITAQUICÊ (Passageiro) — Esperado dos portos do norte no proximo dia 20, sairá para: Maceió, Salvador, Rio de Janeiro, Santos, Rio Grande e Porto Olegre.
ITAQUATIA (Passageiro) — Esperado dos portos do sul no proximo dia 23, sairá para: Maceió, Salvador, Vitoria, Rio de Janeiro, Santos, Paranaguá, Antonina, Rio Grande, Pelotas e Porto Alegre.

RIO GUAPORÉ (Cargueiro) — Esperado dos portos do norte no proximo dia 25, sairá para: Maceió, Salvador, Vitoria, Rio de Janeiro, Santos, Rio Grande, Pelotas e Porto Alegre.

INFORMAÇÕES COM O AGENTE ARY DE MATTOS FARO

Avenida Alfredo Lisboa — Edif. COSTEIRA — Telefone 9214 — Secção de Fretes

Para os vossos seguros MARITIMOS e TERRESTRES dai preferencia á COMPANHIA LLOYD SUL AMERICANO — Informações com o agente JOSÉ SICUPIRA — Edificio Costeira — 9607

MOORE-McCORMACK *Lines*

LINHA DO ATLANTICO

MORMACSTAR — Descarregando para o Armazem n. 5 seguirá para: Rio, Santos, Montevideo e Buenos Aires.

MORMACTERN — Descarregará n/porto em 15.11.48, seguindo para: Maceió, Bahia, Vitoria, Paranaguá e Porto Alegre.

MORMACSWAN — Descarregará n/porto em 20.11.48, seguindo para: Maceió, Bahia, Vitoria e Porto Alegre.

MORMACSEA — Descarregará n/porto em 1.12.48, seguindo para: Rio, Santos, Montevideo e Buenos Aires.

OS NAVIOS ACIMA DISPÕEM DE ACOMODAÇÕES DE PRIMEIRA CLASSE PARA UM LIMITADO NUMERO DE PASSAGEIROS. ACEITAMOS CARGA P/ O RIO DA PRATA

Mais informações com
MOORE-McCORMACK (NAVEGAÇÃO) S. A.
BAHIA - SANTOS - RIO - SÃO PAULO
BELEM - SÃO LUIZ
RECIFE: Av. Alfredo Lisboa, 539-2.º - Tel. 95.9

MALA REAL INGLESA

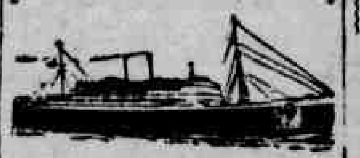

PARA INFORMAÇÕES PROCURE O AGENTE
M. NAUGHTON
RUMBO
TELEFONE: 9-1-1-2
Rua do Bom Jesús, 226

CHAPEUS, luvas e bolças, lindissimas combinações para alta toilete, recebeu a Casa PALHA e semanalmente vem recebendo outras remessas de artigos finos, que está vendendo a preços sem competidor, Rua da Matriz n. 60. (34476)

Minha Senhora
VIGOR UTERINO
É O SEU REMEDIO

Dr. Olympio Wanderley
Doenças Internas
De volta de sua viagem ao Sul do País reassumiu a clinica.
Cons. Edificio Sloper, 3.º andar, De 11 ás 12 e de 16 ás 18 horas. Fone 28059. (4555)

Perspectivas promissoras, etc.

(Conclusão da ultima página)

presentam para o equilibrio economico e politico da Europa? — perguntamos.

— A situação em conjunto se apresenta promissora. Mas desde que se demore na analise, tudo como que se desmorona por forma implacavel. O esforço norte-americano através do Plano Marshall vêm dando resultados materiais indisfarçaveis A Italia experimenta visivelmente as consequencias dessa assistencia. Reergue-se com velocidade. Mas a França não se apresenta por igual. A Inglaterra, tambem, podendo-se constatar o esforço da Holanda e Belgica, porque a Suiça, esta demonstra fartura e bem estar, figurando em linha de vanguarda.

Já na área de Frankfurt a miseria não tem nome para classificação: vive-se em promiscuidade inacreditavel e os alemães vendem ao estrangeiro aquilo que estão proibidos de utilização. O resultado é que sofrem o moderno suplicio de Tantalo, como castigo aos males que seus lideres causaram a humanidade. Ao turista não parece justa a medida aplicada.

Enfim, de conjunto o panorama é de intenso trabalho, desejo de recuperação rapida, as industrias procurando produzir em relação á norte-americana em sentido abaixo de modesto, só para uso interno e, ainda assim, de modo bastante limitado. Materias primas importadas.

As colonias que restam estão dando "deficit", como no caso da França. E, finalmente, qual o futura que se desenha para a região européia? Ao nosso ver, o mais sombrio possivel. Pela frente se acham os Estados Unidos e Brasil, Russia e China, com seus vales virgens, o seu sub-solo rico de minerios, grandes extensões territoriais e tendencias pronunciadas para a autarquia.

E a Europa? No embate do porvir, que já se anuncia em cores tão vivas, tudo indica que ela ficará reduzida a um lindo campo agricola-pastoril, alvo da curiosidade de viajantes interessados pelos museus e imenso patrimonio historico ou de civilização que desfruta orgulhosamente. Quando muito poderá atingir ao grau de organização de uma Suiça ampliada. Porém, de que servirá isso como elemento de luta entre aqueles grandes paises que irão influir nos dominios do mundo? Voltará a ser o "cabo da Asia".

NA ONU OS ESTADOS UNIDOS E A RUSSIA REGEM O CONCERTO

— E as suas impressões sobre as atuais sessões da ONU? Poderiamos manter a esperança de que a proxima reunião se realize no Brasil? — foi a pergunta que, em segunda, apresentamos ao sr. Ademar Vidal.

— "Assisti a varias sessões na ONU, cuja instalação no Palais Chaillor vale a pena visitar, pois que ha conforto proporcionado pelo progresso e, ao nosso ver, não é possivel defender o ponto de vista da Delegação Brasileira de fazer o Rio de Janeiro sede da proxima reunião.

Quitandinha não tem acomodações suficientes. Diante do Palais Chaillot, desaparece como área de construção em que o amfiteatro subterraneo é dessas coisas monumentais que só se vendo para fazer idéia ajustada. Nem a Argentina tambem tem possibilidades para pleitear a serio a pretensão. De modo que a ONU ficará mesmo se reunindo em Paris ou na America do Norte a não ser que os seus conclaves sejam modestos a tal ponto que possam verificar-se no Recife ou Bahia, ou em Quitadinha.

A importancia da ONU não se disfarça. Nela se encontram representadas todas as nacionalidades, por isso mesmo se mostra numa variedade de raças e vestimentas, coloridas e originais. Muita discussão.

Nota-se a vontade de alguns pequenos paises de apresentarem-se fortes, quando não passam de bem fraquinhos. Apenas os delegados falantes se erguem em demonstrações exibicionistas que em nada alteram os resultados previstos com segurança matematica. A situação do pobre constata-se até nesses congressos de agendas copiosas. Pertence a batuta aos Estados Unidos e á Russia. Posso estar enganado, mas foi o que observei.

O Brasil, como signatario do acordo internacional, tem de tomar parte nessas reuniões anuais embora nada tenha a defender de estritamente nacional, como acontece no momento. A Delegação Brasileira vem tomando parte nos trabalhos com uma assiduidade britanica, de hora certa e posição ocupada. Assuntos economicos e financeiros vêm sendo debatidos nas comissões pelos srs. Juracy Magalhães, Gilberto Amado, Austregesilo de Athayde, Bernerdes Filho, Camilo de Oliveira e Alvaro Maia.

Cheguei a assistir discursos de alguns deles realmente interessantes. Dispõem de um corpo de assessores tecnicos de primeira ordem. Enfim, num meio onde o Brasil não se tem o que resguardar por maneira direta, a posição dos delegados não poderia ser melhor para o prestigio de nosso povo. Ainda na semana passada obtivemos uma vitoria muito significativa. E é pena que a imprensa não tenha dado o devido apreço, talvez á falta de maiores informações.

No quadro mais alto, cupula do Direito Internacional, ha dois lugares distintos que são ocupados por eleição direta, tendo a America do Norte apresentado seu candidato, o qual foi eleito com certa dificuldade. E o Brasil, que não tinha interesses em pleitear a outra vaga, entretanto, obteve estrondosa e notavel demonstração de valor pessoal: a unanimidade dos delegados elegeu o jurisconsulto Gilberto Amado.

Era positivo reconhecimento internacional de que o nosso eminente compatriota tem seu merito especial, aliás, nunca contestados em sua patria, onde se destaca na posição de pensador e escritor, espirito polimorfo.

Como todo Congresso, o da ONU decorre ás vezes animado e outras, no comum, um tanto sonolentamente. A impressão que deixa é de que todos os seus componentes procuram chegar a termo favoravel aos interesses da tranquilidade e bem-estar dos povos. Não discurso que não se refira á "pobre humanida", ou ás "chagas abertas pela desgraça da guerra", ou ainda á "urgencia de minorar os horrores da fome". etc. O desejo de cooperação não se disfarça. E existe vital determinação em afastar impecilhos no caminho acidentado da paz.

Quem se identificar com os propositos exteriores da ONU ficará com a convicção de que ninguem pensa siquer na guerra assim agindo orquestralmente com o povo, o qual em sua manifestação de rua, revela a mais violenta repulsa á idéia de conflito armado.

Vi monstruosas passeatas em Paris e Londres, Roma e Bruxelas, passeatas essas que, com identica feição, jamais ocorreram na Europa antes das duas guerras de 1914 e 1939. Volta-se então a convicção inabalavel de que em assuntos belicos só cuidam pouca gente de gabinete com mapas estendidos na mesa e planos de fabricação de armas mais aperfeiçoadas. Por outro lado os jornais não falam em guerra e sim de politica. Andavam ultimamente preocupados com as eleições norte-americanas".

RECEBIDA COM ALEGRIA A VITORIA DE TRUMAN

— "De um modo geral, qual o candidato nas ultimas eleições dos Estados Unidos que gosava de maior simpatia na Europa? A vitoria de Truman agradou?

— "Por onde andei os palpites eram favoraveis ao sr. Henry Wallace. Ou melhor, os anseios eram porque ele triunfasse, visto sua proximidade intima com as idéias revolucionarias de Roosevelt. Não obstante, sabia-se que eleitoralmente tal não seria possivel. E daí o pavor da vitoria do candidato republicano, sr. Thomas Dewey, cujos precedentes partidarios se revelavam hostis á politica expansionista dos Estados Unidos, dando proteção material aos paises necessitados.

O presidente Truman, por sua vez, não havia demonstrado grande intimidade com a direita, nem muito menos com a esquerda. Sua posição era no centro, modificando-se, porém, durante a propaganda eleitoral. Deu-se o inesperado: os doze milhões de eleitores de Wallace, a fim de não perderem a partida para os republicanos, cerraram fileiras em torno de Truman garantindo-lhe a vitoria. Justificava-se esta atitude por haver o presidente endossado a quase totalidade das idéias constantes do programa Wallace. O resultado todos já sabem.

Estava em Paris, quinta-feira passado, pela manhã, tomando café com o pintor Cicero Dias no Champs Elysées, quando assistimos o regosijo popular que era menos, ao que parecia, pelo triunfo dos republicanos. Entende a opinião publica, e acertadamente, que o espirito de Roosevelt deve continuar influindo na construção da paz e, ainda, com suas beneficas preponderancias em direção do New Deal.

No dia seguinte á apuração total das eleições os jornais publicavam retratos de Truman e Wallace risonhos, enquanto Dewey procurava a provincia para o repouso de duas semanas — e a sua cara não era de homem feliz. Quem venceu, pois as eleições norte-americanas foi Roosevelt através da combativa energia de Wallace, seu companheiro, cujas idéias, na sua quase totalidade, foram adotadas pelo simpatico presidente atual dos Estados Unidos.

Os destinos do mundo, dizem os cronistas ingleses do "Times" e da B. B. C., vão sofrer "meia-volta volver", o que para bom entendedor significa felizmente: não continuar fomentando desconfianças e alimentando diferenças, desde que a ordem, todos os povos a desejam, precisando portanto, de estreita cooperação para um fim comum que beneficia a humanidade. Com o fortalecimento material desta, por certo o pensamento não será outro senão da paz".

MERCADOS QUE PRECISAMOS RECONQUISTAR

— "Quais as possibilidades comerciais que ora se apresentam para o Brasil no Velho Mundo?" — foi a nossa pergunta seguinte.

— "O clima de negocios na Europa se apresenta excelente. Não entendo do assunto, mas pude observar de perto e, ainda sobre este ponto, poderia indicar fatos e individuos. A realidade é que o Brasil está ganhando com a iniciativa particular de alguns compatriotas podendo ser citado, entre eles, os srs. Augusto Fredeirico Schmidt e Osvaldo Junqueira. Minerios e generos alimenticios, os excedentes da economia nacional, vão sendo canalizados para o estrangeiro em troca de beneficios diversos como sejam maquinas, objetos para uso agricola, etc. A atividade desenvolvida por Schmidt é realmente patriotica, além de sua autoridade como homem de letras, procurando tornar cada vez mais conhecida a literatura de seu país á margem do mais proveitoso trabalho economico-financeiro para o comercio e industria do Brasil. Sua ação, destarte, surge como do legitimo diplomata moderno representando bem os interesses de sua patria no duplo sentido intelectual e economico.

Seria de todo recomendavel que o exemplo frutificasse naqueles que possam revelar predicados semelhantes. Atualmente a diplomacia está sendo feita por esse caminho de consequencias praticas. E' de ver na ONU os representantes dos principais Estados da America ou Europa e Asia envolvidos pessoalmente na solução de problemas economico-financeiros que interessam á sua gente. Nova orientação poderia ser dada ou pelo menos que se prestigiasse quem se atira a servir á coletividade nacional.

Tenho conhecimento de umas cinco empresas e companhias organizadas em Paris com o fim exclusivo de comercio entre a França e Brasil. Isto vem como indice do movimento que se opera em favor de maior aproximação material entre os dois tradicionais amigos e tendo a iniciativa particular como animadora de propositos tão uteis á existencia de ambos.

BRASIL, ESSE DESCONHECIDO

— "Os acontecimentos internacionais dos ultimos anos, particularmente a Guerra, tornaram o nosso país mais conhecido?"

— O Brasil não é conhecido por onde andei. Poderia citar passagens pitorescas em testemunho do que estamos afirmando. Fica para outra ocasião. A verdade é que a propaganda não tem meios financeiros para desenvolvida proficientemente.

Enquanto assim ocorre, outros Estados se apresentam fortes nas informações, nos detalhes e vasta documentação enviada pelo correio, de maneira que o estrangeiro se sente esclarecido logo de entrada. Além do mais se nota o nome de paises por vezes sem significação nos lugares mais publicos, servindo de amparo para isso ou aquilo, mas entre esse rol não se encontra o do Brasil. Nem nos anuncios, nem nos cinemas e jornais, em parte nenhuma existe referencia que enchesse o coração. Descaso? Talvez seja pobreza. E parece não haver duvida.

Ha poucos dias, nos Champs Elysés, poderia ser notada grande aglomeração diante de um quadro pregado na parede, um quadro enorme, mais ou menos dez metros por seis — e a nossa surpresa foi agradavel quando constatou ser anuncio colorido que a Panair do Brasil estava fazendo de seus magnifico serviço de aviação.

Uns indios saudando o passaro metalico que voava no espaço azul. A não ser uma companhia desse porte, e parece que a unica, nenhuma outra providencia em prol dos interesses brasileiros é surpreendida na rua, dentro de casa ou na imprensa, cinema, etc. O desconhecimento do Brasil é lamentabilissimo. Congrange em comparação com o que se observa relativamente a outros paises quase que sem importancia por onde quer que se lhe pegue".

NOVOS RUMOS PARA O DIREITO

E não esquecendo que conversavamos com um jurista, perguntamos ao dr. Ademar Vidal até que ponto a ultima guerra tinha influenciado as idéias juridicas.

—"Trouxe a guerra muita coisa de interese para o Direito em geral. Conversa-se com os professores e eles demonstram novos conhecimentos como resultantes do choque tremendo que deixou marcas indeleveis. Eles têm suas observações e estudos já escritos, mas não querem publicar por ora, creio que levados pela vontade de aguardar melhor tempo, quando se possa prestar maior atenção ao que fizeram ou estão fazendo ainda.

Vai-se ás livrarias especializadas e nada se encontra. O pouco que existe não desperta grande curiosidade. Coisas mais ou menos conhecidas. Reproduções com novas roupagens. Por outro lado o serviço de publicação encareceu por maneira extraordinaria. Adquiri, por exemplo, um volume relativo ao Direito Internacional, cuja composição material foi inteiramente calcada em mimeografo, e livro caro, mal feito, embora a materia seja da melhor especie de vez que parte de um mestre.

Os professores de Direito estão aguardando que a vida se torne mais barata para, então, expor os seus trabalhos, os quais, desde logo, pelas amostras reveladas em conferencias, artigos de jornal e palestras entre amigos, podem ser saudados como portadores de inovações tão interessantes quanto proveitosas para a marcha ascensional da ciencia juridica.

Isto na França. Porque na Italia a coisa muda um pouco. As livrarias ostentam excelentes edições já deste ano que finda. Por igual se poderá dizer da Suiça, onde vi, em Genebra, obras de Direito admiraveis tanto pelo conteudo como pela feição material. Não era possivel ficar indiferente ao gosto de não adquirir algumas delas.

Em Londres tambem a produção parece que está sendo retida por motivo de carencia, correndo pareo identico com a França, no que diz respeito a livros de Direito. Daí pode ser que esteja enganado, desde que as minhas duas passagens por lá coincidiram com uns dias meio-feriados, muita casa de livraria fechada.

Agora estou certo que nós ganhariamos bastante se adotassemos o regime que, diga-se, notei em Roma: clima parecido com o nosso, as repartições publicas, inclusive tribunais e cartorios, bancos e comercio em geral, tudo se fecha ao meio-dia. Apenas o comercio se reabre depois das 16 horas para ficar aberto até mais ou menos ás 20. Os juizes e procuradores tomam seu café da manhã e marcham alegremente para as suas obrigações. Mas depois do almoço, ou passeiam ou ficam em sua casa. Nada de trabalhar após refeição mais pesada.

No Brasil o regime é de matar. O magistrado come o feijão e larga-se apressadamente para o seu nobre oficio. Quando não se congestiona, ficando inutilizado, morre alí mesmo, isto é, em plena sessão do tribunal. Os exemplos se estendem pela provincia até o Rio de Janeiro. A lei determina que ás três horas a audiencia se abra e o magistrado tem de cumprir a lei com sacrificio da propria vida.

Não seria recondavel seguir o caminho de sabedoria da velha Roma dos Cesares?".

PROGNOSTICOS QUE PREOCUPAM...

— "E após essa viagem, em que seus olhos e ouvidos vêm cheios de novas sensações, o que mais lhe chamou a atenção ao chegar ao Brasil?"

— "Encontro uma agitação frenetica em torno das longinquais eleições presidenciais. A comparação pode ser absurda, porém é procedente, o jogo do bicho está sendo glorificado sem a elite aperceber-se de que tem nela participação direta. Vejamos. Cada politico aguarda a sua "oportunidade", que terá de pronunciar-se com a sucessão (é a chamada "fezinha"), e escolhe desde já, o seu eleito que poderá, todavia, falhar. Sendo assim, torna-se necessario recorrer ás "aproximações" e, então, começa o agrado aos provaveis candidatos, jogando neles todos, embora com maior ardor em determinado caso, ou mesmo englobadamente, em todos eles. Dependendo apenas do temperamento, que os praticos classificam de "habilidade", mas que na minha terra o negocio tem outro nome.

Bem Acontece que a luta se pronuncia renhida e se torna preciso que o politico se garanta. Em tais circunstancias o homem se desdobra nas "aproximações", fazendo verdadeiros milagres de ginastica ("milhar invertido do primeiro ao quinto") e, por conseguinte, ganhe quem ganhar a parada, como os candidatos são dois ou três para correr o prelio, o jogador terá de acertar. E facil será depois jogar com os argumentos: enquanto a este prestou grandes serviços, a outro tambem procurou fazer por debaixo do pano, por portas travessas (ainda o jogo do "milhar invertido"). De qualquer forma estará, afinal, garantido e satisfeito, pois que fez sua "fezinha" com "habilidade", jogando nas "aproximações".

O jogo do bicho é tão entranhado nos habitos populares que insensivelmente já penetrou o tablado politico com seus sedutores panos coloridos.

A IMPRENSA BRASILEIRA INFORMA MELHOR

E o interesse do oficio se revelou na ultima pergunta que fizemos ao dr. Ademar Vidal: — "Qual o paralelo que estabeleceria entre a imprensa européia e a brasileira?" Uma pergunta cheia de riscos com a surpresa de confortadora resposta.

— "Não posso deixar de ressaltar um paradoxo. A imprensa brasileira, em relação á européia, mostra verdadeiro luxo de informações universais, ficando o leitor ao par do que se pasa nos cinco continentes até nos menores detalhes. Em dois meses de Europa, devorando jornais por onde andava, só uma noticia encontrei do Brasil: era procedente da Ilha de Marajó e referia-se a dois homens que foram engolidos por um monstro marinho.

Ninguem se preocupa senão com o que ocorre em seu pais ou por aquilo que venha como reflexo de legitimos interesses. Ou com alguma historia pitoresca. No mais, não há tempo a perder. Enquanto que nós estamos inteiramente entregues ao que se desenrola na China ou na Tchecoslovaquia. E de ordinario muito preocupados com esse sonambulismo internacional que em nada adianta á vida nacional, e antes até deve prejudicar, de vez que os problemas do pais vão ficando noutro plano, não esquecidos, porém adiado para amanhã em suas soluções necessarias.

Pois, continua o paradoxo, diante do que o brasileiro deveria ser um sujeito altamente inquieto, entregue que se vê ás intensas preocupações nacionais e internacionais. Tal não ocorre em relação ao europeu que só cuida daquilo relacionado á sua casa. Observa-se como resultado: o homem do Velho Mundo é um inquieto que não dorme diante das necessidades impostas pela vida (e desfruta padrão muito mais elevado do que o nosso, tanto em nivel material como social), enquanto nós lemos jornais, ficamos senhores do que o futuro nos está reservando implacavelmente, e não nos inquietamos, antes aparecemos com a tranquilidade que nem os budistas e musulmanos do instante conseguem manter. Como se explica isso?

Até nos meios politicos brasileiros senti esta falta de inquietação que é sintoma tanto de inexplicavel como ainda de grave. Vem-se de um mundo espiritualmente atormentado com a marcha dos acontecimentos politico-sociais para encontrar um Brasil tranquilo e isento de inquietação pelos dias incertos que nos aguarda o misterio de amanhã. Sem espinha dorsal economica, vivendo á sombra da selva, no litoral, só a mais aguda inquietação poderia ser notada em nosso meio.

Como povo dos paradoxos quem sabe lá se ele é que não está agindo com sabedoria? Não custa esperar.

NÃO ABUSE...
...do bicarbonato. A má digestão pode ser do figado.
Tome PILULAS
CARTER
para o figado
Aliviam de verdade...
Embalagem vermelha

IMPUREZAS DO SANGUE?
ELIXIR DE NOGUEIRA
AUX. TRAT. SIFILIS

Comercio e Finanças

ESTIMATIVAS SOBRE A SAFRA MUNDIAL DE MILHO EM 1948

Informações recentes fornecidas pelo Departamento da Agricultura dos Estados Unidos e divulgadas pelo BOLETIM AMERICANO, do Escritorio de Expansão Comercial do Brasil em Nova York, revelam que, segundo se espera, a safra mundial de milho em 1948 alcançará o total "record" de 5.900.000.000 de "bushels", ou seja, 25% acima da media produzida no periodo de 1935/39. O aumento da produção foi mais pronunciado nos Estados Unidos e em algumas regiões da Africa. A colheita do milho, que nos paises do Hemisferio Norte é levada a efeito pouco depois da colheita dos outros cereais, parece justificar as estimativas do Departamento. No Hemisferio Sul, entretanto, o milho ainda está em fase de plantio nos principais paises produtores e, na falta de dados oficiais, os calculos se baseiam nas melhores informações disponiveis.

De um modo geral, informou o Departamento, a produção dos principais cereais em 1948/49 — trigo, centeio, cevada, aveia e milho — será superior em 10% á media conseguida no quadrienio 1935/39. O maior aumento verificado refere-se ao milho, seguindo-se o trigo e a cevada, ao passo que as safras de centeio e aveia diminuiram ligeiramente.

No continente norte-americano a produção do milho, em 1948, alcançou um nivel elevado, principalmente por causa da safra "record" dos Estados Unidos, calculada em 3.600.000.000 de "bushels", a qual corresponde a 60% da produção mundial calculada. Na Europa, a produção foi ligeiramente inferior á da media do quadrienio referido; a diminuição das safras da Europa Ocidental foi quase contrabalançada pelo aumento verificado na Hungria e na Iugoslavia. A produção da União Sovietica foi quase igual á de 1947, sendo, entretanto, ainda muito inferior ás safras anteriores á guerra. Quanto á America do Sul, as primeiras estimativas oficiais relativas ao plantio revelam um ligeiro decrescimo em confronto com o de 1947.

MERCADO DE CAMBIO

O Banco do Brasil afixou ontem as seguintes taxas:

COMPRA:

Libra a/v ou Cabo, entrega até 90 dias	74.0714
30 d/v entrega até 60 dias	73.9480
60 d/ entrega até 30 dias	73.8245
90 d/v entrega pronta	73.7010
Dolar a/v ou Cabo, entrega até 180 dias	18.38
30 d/v, idem	18.3628
60 d/v, idem	18.3455
90 d/v, idem	18.3283
Peso Chileno — entrega pronta	0.5939
Franco francês — idem	0.0357
Escudo — idem — aéreo 0.7441 TT.	0.7472
Corôa Dinamarquesa — idem	3.8300
Corôa Tchecoslovaca — idem	0.3676

VENDAS:

Dolar	18.72	Corôa Tchecoslovaca	0.3744
Peso Chileno	0.6039	Corôa Sueca	5.2109
Pesetas	1.7086		
Franco Francês	0.711	Francos Suiços	4.3738
Escudos	0.7579	Francos Belgas	0.4271
Corôa Dinamarquesa	3.9066	Libra	75.4416

Ouro Fino — Comprado a grama na base de 1.000/1.000 á Cr$	20.81,78
Corôa Sueca - idem	5.1162
Franco Suiço — idem — aéreo 4.2566 TT.	4.2784

IOFOSCAL
O fortificante indicado para as crianças em idade escolar

DIARIO DE PERNAMBUCO

PERNAMBUCO — RECIFE — BRASIL — QUINTA-FEIRA, 18 DE NOVEMBRO DE 1948

IOFOSCAL
O fortificante indicado para as crianças em idade escolar

Razões do veto parcial no projeto de aumento

O AMOR 48 EM TODAS AS L

Tres ondas de amor varrem a Suecia por ano

REPORTAGEM INTERNACIONAL ORGANIZADA POR PIERRE DA

Mas o tipo classico da beleza sueca: Ingrid Bergman, filha de uma terra de mulheres bonitas cuja unica infelicidade consiste em que são três vezes maiores em numero do que os seus conterraneos

Mais de três mulheres por um homem, a porcentagem fatal para o sexo fragil na Suécia — Uma fragi-comedia o amor — Homens e mulheres bonitas e muita dignidade a preservar

Svea LINQUIST

(Enviado Especial)

(Copyright dos "Diarios Associados" e da A. Scoop)

XVI

Pela primeira vez nos anais da imprensa, uma equipe de reporteres realizou para o "France-Soir" uma enquete internacional sobre o amor, e que o DIARIO vem publicando em edições sucessivas. Uma enquete que não revela somente elementos pitorescos sobre o assunto, mas contem igualmente cifras reveladoras, estatisticas muitas vezes impressionantes e fatos concretos.

Sob a direção de Pierre Daninos, autor de "Meridiens" e de "Carnet du Bon Dieu", premio inter-aliado de mil novecentos e quarenta e sete, doze enviados especiais, dispersos através do mundo, prepararam, depois de muitos meses de um trabalho insano, a vasta reportagem que vimos publicando e que constitue uma imagem do universo sentimental de nossa época.

Existem, dentro do mundo, cem maneiras diferentes de dizer "eu te amo". Todos os segundos, de Buenos Aires a Paris, de Nova York a Shangai, em Sydney e Zanzibar, milhões de criaturas pronunciam ao mesmo tempo as três palavras mais velhas do planeta. Embora essas silabas tenham sempre a mesma causa, e se elas produzem sempre o mesmo efeito, refletem, através dos meridianos, dos ritos, dos costumes e igualmente dos dramas, que nunca possuem o mesmo significado. Aqui, provocam um casamento, ali, são palavras que o vento leva. Há paises puritanos e paises frios, há terras voluptuosas e há climas austeros. Mas o amor, em todas as latitudes é sempre o amor.

Mas vejamos, a seguir, o amor de mil novecentos e quarenta e oito.

STOCKHOLMO, outubro — Svenson, "Gross Handlaren" (o atacadista) entra com muita dignidade no restaurante "Opera Kaellaren". A "Gross Handlarinna" sua esposa, num vestido do ultimo "new look" confeccionado em serie pela maior casa de modas de Stockholmo, vem antes dele, naturalmente, pois nos lugares publicos, a correção das formas sociais é, para o senhor Svenson, mais importante que seu titulo.

O "maitre d'hotel" que conhece bem o senhor Svenson, principalmente pelos seus admiços e negocios, se precipita, á mesa do "Gross Handlaren" o espera.

Sempre muito dignos, o "Gross Handlaren" e a "Gross — Handlarinna" seguem o "maitre d'hotel", impertigados e circunspectos, o olhar fixo, sem se distrairem quer para a direita quer para a esquerda.

Na "terrasse" coberta, de onde a paisagem se estende sobre a Shoemmen — um dos braços do arquipelago — e sobre o Palacio Real, a mesa dos Svenson está agradavelmente arrumada com uma toalha ornada com carangueijos vermelhos.

Neste dia estamos de fato no fim da curta estação de pesca dos carangueijos e a "Kraftor season" é, na Suecia quase que o mesmo que o Carnaval é no Brasil (tropicos a parte): um periodo do ano no qual, todas as loucuras são permitidas. Na verdade, poder-se-ia dizer que entre os suecos ha três ondas de sentimentalidade: a do Ano-Novo, a da "Medsumer Night" (22 de junho) e a dos caranguejos, os quais, como todos sabem, são extremamente fecundos...

"SKAAL !"

Religiosamente trazidos por um garçon que finalmente decidiu-se a deixar a leitura de seu romance de aventuras, os caranguejos gelados nadam num molho de juncho, são imediatamente contemplados com o olhar encantado do "Gross Handlaren" e de sua esposa. Todavia seus olhos, e principalmente os olhos dele, são atraidos pelos copos de "snaps" (um grande de 7,5 d. para ele e um menorzinho de 5 d. para ela) que eles encherão talvez com um "laett-grogg" — com um "whisky and soda" ou um ligeiro jin tonico após o repasto.

Imeditamente, o corpo do primeiro caranguejo é desembaraçado de sua carcassa e colocado sobre uma torrada amanteigada. Porém, por enquanto, não se toca nele. Com o copo de "snps" na mão, entreolham-se fixamente nos olhos. Depois eleva-se o copo até a altura do terceiro botão do colete. Ai então se diz:

— "Skaal !"

Bebe-se um pequeno gole... Olham-se novamente nos olhos. Deposita o coço sobre a mesa. Comem o primeiro caranguejo. Esforçam-se para não sorrir e recomeçam.

Isto repetir-se-á até o fim da refeição, trocando apenas umas dez frases e observando com um desprezo acanhado o grupo de estrangeiros que do outro lado, ousam rir, falar em voz alta e dar livre curso a sua alegria — o que não é muito digno.

Contudo, pouco a pouco, logo que os copos de "snaps" vão sendo esvaziados os olhos da "Gross Handlarinna" vão se tornando mais vagos, o rosto do "Gross-Handlaren" mais vermelho. Ela aventura-se a sorrir para ele. Ele olha inquieto em torno de si e tenta conter o ardor intempestivo de sua mulher com um olhar mais moderado. E' necessario que se preste muita atenção ás coisas que não se devem fazer.

No entanto, o rosto do "Gross-Handlaren" continua a enrubecer-se e ele se permite, depois de certificar-se que ninguem está olhando, tocar o sapato da "Gross-Handlarinn".

Depois de ter convidado a senhora para dansar, o senhor Svenson pede sua conta com uma voz impaciente, volta para casa, tome uma garrafa de "snaps", serve-se de uma boa dose e abraça sua mulher, que estava justamente arquitetando planos romanticos, enquanto retirava seu chapéu diante do espelho.

A "Gross-Handlarinna" deixa-se abraçar, pois para dizer a verdade, seu marido não gosta de excessos repetidos com frequencia, excessos que deformam seu fisico tão importante para as competições de remo e de yatch das quais é amante ardoroso.

Logo o "Gross-Handlaren" mergulha em profundo sono, satisfeito intimamente, por ter provado que era um homem, porém ligeiramente inquieto por ter perdido um pouco de sua dignidade.

A "EPOCA DAS DIVERSÕES"

Sem pressentir, os Svenson acabam de desempenhar a cena principal de uma tragi-comedia que poderia ser intitulada "O amor na Suecia".

Não se disse que em meu pais, as coisas nem sempre se passam desta maneira.

A's vezes há muito mais sentimento e tambem muito menos

(Conclue na 2.ª página)

NENHUMA ELEVAÇÃO NAS COTAÇÕES DO AÇUCAR

RIO, 17 (Meridional) — O Instituto do Açucar e do Alcool distribuiu o seguinte comunicado: "Tendo chegado ao conhecimento do IAA que os centros produtores de açucar estão cotando esse produto a preço superior ao fixado pelo plano da safra, esta autarquia informa que já tomou as providencias no sentido de evitar essa anormalidade. Enquanto o governo federal não autorizar modificações nas praças atuais, não será permitida qualquer elevação nas cotações do açucar. O equilibrio estatistico entre a produção e o consumo em todo o país está inteiramente assegurado, não havendo, assim, qualquer possibilidade de falta do produto".

Contra o aumento dos subsidios

Fala o sr. João Cleofas na Comissão de Finanças

RIO, 17 (Meridional) — A Comissão de Finanças tratou, em sua reunião de hoje, do aumento dos subsidios dos parlamentares, rejeitando a preliminar do sr. Aliomar Baleeiro segundo a qual os deputados não podiam, pela Constituição, legislar em causa propria, pelo que não era possivel a discussão e a votação do projeto Negreiros Falcão.

O sr. Sousa Costa destacou que o principio constitucional estava sendo demasiadamente exagerado. O sr. João Cleofas atacou longamente o projeto, salientando o deficit em que a nação se debaterá no proximo ano. Aludiu aos creditos adicionais sempre crescentes, tendo atingido em outubro, segundo acentuou, um total acima de 2 bilhões de cruzeiros. Enquanto isso, o executivo continuava a pedir creditos especiais, estando em transito no Congresso pedidos no valor acima de 800 milhões de cruzeiros, o que representava 20% do orçamento em curso que atinge cerca de 14 bilhões e 500 milhões de cruzeiros.

O sr. Tristão da Cunha, representante do PR, manifestou-se tambem contrario ao aumento de subsidios. O sr. Fernando Nobrega udenista, declarou-se totalmente contra o projeto considerando-o inconstitucional e chamando a atenção para o fato de não estarem sendo fixados, mas aumentados, os vencimentos dos parlamentares. O pessedista Leite Neto, tambem é contra o aumento, tendo falado nesse sentido. O sr. Oscar Carneiro disse que o novo aumento será mais um degrau para levar o país ao descalabro. Finalmente, foi marcada uma sessão noturna para hoje, quando possivelmente haverá votação da materia. Segundo os ultimos prognosticos, a Comissão de Finanças, está dividida, apresentando 11 votos a favor e 11 contra o aumento de subsidios. Sabe-se que o sr. João Cleofas juntará uma emenda estipulando que o aumento vigore somente a partir da proxima legislatura.

NÃO FOI DISCUTIDO O AUMENTO DOS SUBSIDIOS

RIO, 17 (Meridional) — A Comissão de Finanças, conforme revelamos, não voltou a tratar do problema do aumento dos subsidios do Congresso. Talvez, esta decisão tenha sido determinada pelos debates acalorados verificados a respeito no plenario da Camara, quando o sr. Cesar Costa perdeu a calma, procedendo além dos limites recomendados pela boa ética parlamentar.

Não é nada provavel que a discussão da materia seja posta de lado ou, mesmo, adiada por tempo indeterminado. Sabemos que a UDN tomará a posição do bloco contra o aumento. Ninguem considera exagerados os atuais subsidios dos congressistas. Todavia, o que ninguem consideraria razoavel é que os congressistas legislem em causa propria. Trata-se da má repercussão que tal atitude teria no seio da opinião publica, sempre tão sensivel ás criticas e acusações que se vem fazendo no Brasil ao Congresso.

FICOU PRESO NA LAMA O "ARATIMBÓ"

PORTO ALEGRE, 17 (Meridional) — Ao completar seu carregamento no porto da capital gaucha, o navio **Aratimbó** não conseguiu desatracar, por estar com o casco assentado na lama. Foi preciso retirar parte da carga e desembarcar os passageiros quando o navio foi, então, retirado com o auxilio de rebocadores.

Perspectivas promissoras de equilibrio na Europa

Febre de trabalho — O suplicio de Tantalo dos alemães — Os Estados Unidos e a Russia regem o concerto da ONU — Festejada em Paris a vitoria de Truman — O Brasil continua desconhecido — Possibilidades comerciais — Novos rumos para o Direito — A imprensa brasileira informa melhor — Á margem das próximas eleições presidenciais — O que viu e ouviu no Velho Mundo o sr. Ademar Vidal

RIO, 16 (Meridional) — Regressando de uma breve mas movimentada viagem a Europa, onde visitou diversos paises, realizando as mais variadas observações das quais o seu espirito vivo, arguto e experiente levanta perspectivas nitidas e esclarecidas que o tornam um interprete justo dos complexos acontecimentos que se desenrolam no Velho Mundo neste tumultuoso após-guerra, acaba de chegar a esta cidade o dr. Ademar Vidal.

Jurista e escritor, o dr. Ademar Vidal é, pela cultura e pela inteligencia, uma das expressões do pensamento moderno em nossa terra e como colaborador dos "Diarios Associados" tem exibido, através dos seus trabalhos, as multiplas facetas de um espirito bem informado. O seu depoimento, sobre o grande drama europeu, por conseguinte, era indispensavel. E ele nos transmitiu, em uma entrevista que vale por um panorama, uma valiosa sintese do que lhe foi dado observar.

FALTA MATERIA PRIMA PARA AUMENTAR A PRODUÇÃO

Iniciando a palestra, declarou-nos o dr. Ademar Vidal:

— "Percorrendo a Europa, o tempo me era escasso de modo que me servi do avião para realizar o plano de visitar a Inglaterra e Holanda, Belgica e França, Suiça, Trieste e Italia.

Colhi dessa correria as melhores impressões. Quando a gente quer ver não há necessidade de demoras longas, basta que se procure ver e foi o que fiz, não obstante os imprevistos naturais á quem viaja. Em Paris constituí meu quartel-general e, se outros pontos europeus deixei de conhecer como Polonia, Berlim e Suecia, deve ir á conta do intenso frio e pouca saude. Muito lamentei não poder acompanhar o deputado Juracy Magalhães ao oriente da Europa. Ainda assim a visão panoramica do espetaculo me parece um tanto ou quanto aproximada da realidade, num mundo convulcionado pelas consequencias da guerra. Quando o esforço coletivo se faz no sentido de recuperar o mais depressa o equilibrio de vida economica.

Trabalha-se extraordinariamente por toda Europa: seus campos aparecem cultivados por maneira cuidadosa, não se encontrando área sem a assistencia do homem, tudo fazendo crer, portanto, que as tendencias lebiportanto, que as tendencias legime agricola-pastoril. Porque a industria importa materia prima para ser mantida, fabrica relativamente pouco e, por outro lado, não há mercado fora dos paises onde se acha instalada.

Por exemplo, o automovel. Na Inglaterra, França e Italia se constroem viaturas magnificas e baratas, podendo mesmo acrescentar que em Roma se encontram onibus da Fiat muito mais confortaveis e belos do que os de origem norte-americana. Mas as dificuldades de obter materia prima restringe o comercio de exportação. A carencia, sob este aspecto, não se apresenta com solução facil, porque dantes tudo procedia das colonias e agora, estas, estão dando "deficit" e tambem se libertando dos seus donos. Adicione-se a tal situação o fator poderoso que é aquele de tom economico e politico.

Agitações constantes em procura de reajustamentos. E chama particularmente a atenção do brasileiro-viajante o que a classe proletaria luta por reivindicar: são conquistas que os nossos operarios vêm gosando há anos conseguidas e por modo pacifico.

Enquanto na Europa o sangue e a dor mancham esses conflitos incriveis, aqui no Brasil nós adotamos uma legislação social sem o menor barulho, correndo tudo normalmente. Nessa minha curta permanencia ainda encontrei vagares para estudar o sindicalismo na França e na Italia. Mais adiante publicarei o trabalho que os estilos nacionais, orientadores do nosso proletariado, se apresentam muito avançados relativamente aos centros europeus de maior movimento.

Tais fatos nos enchem de satisfação quando constatados em nucelos sociais que os agentes da civilização ostentam cores mais nitidas. De modo que o europeu que trabalha nas fabricas, em varios paises, estão lutando por aquilo que o Brasil desfruta desde anos sem que tenha havido pancadas e feridas, de vez que a conquista se fez francamente, brasileiramente.

SITUAÇÃO FLUIDA

— E numa visão panoramica, quais as perspectivas que se a-

(Conclue na 11.ª pagina)

Chegou ao Senado a mensagem presidencial

"A União, sendo o maior empregador, deve ser cautelosa com as medidas adotadas" — Vantagens que não deveriam ficar restritas aos medicos sanitaristas

RIO, 17 (Meridional) — Nas razões do veto entregue, hoje, ao Senado, o general Dutra acentua: "Os dispositivos adiante indicados contrariam o interesse nacional e por este motivo nego-lhe minha sanção. As despesa que a União realiza atualmente com os servidores civis e militares, inclusive os inativos e pensionistas atinge a ..... 5.900.000.000,00 cruzeiros por ano. Essa despesa, em virtude do projeto de lei ora parcialmente sancionado serão majorados para acima de 1.800.000.000,00 de cruzeiros anuais, excedendo de muito as previsões do Executivo quando tomou a iniciativa de solicitar do Congresso Nacional o reajustamento dos vencimentos dos servidores publicos.

O equilibrio orçamentario ficará seriamente ameaçado, e consequentemente prejudicada a politica financeira que tenho seguido. Tal desequilibrio se não fôr evitado, gerará consequencias imprevisiveis para os altos interesses nacionais. O Executivo encontra-se assim em contigencia de tomar varias providencias. Além disso, a União, sendo o maior empregador, deve ser cautelosa com as medidas adotadas".

SITUAÇÕES DE PRIVILEGIO

RIO, 17 (Meridional) — Nas razões de seu veto, ao artigo 14, paragrafos 1.º e 2.º do projeto de vencimentos, que trata do pagamento dobrado aos medicos sanitaristas que trabalham o tempo integral, o general Dutra acentua que há necessidade da organização e regulamentação das atividades profissionais que necessitem de melhor retribuição pelo tempo e natureza do serviço que prestam.

Adianta que neste caso não deveria certamente ficar a vantagem restrita aos medicos sanitaristas que exerçam suas atividades ao lado de outros servidores não incluidos no dispositivo vetado. Além disso, os medicos sanitaristas passariam a ganhar mais, em alguns casos, que seu diretor; que o diretor geral do DASP e até mais que o proprio ministro da Educação.

Vetando o artigo 37, que extende os favores da lei 200 de 1947, a alguns oficiais administrativos do Ministerio da Fazenda declara o general Dutra: "Não é possivel estender a medida aos oficiais administrativos que nunca foram beneficiados pelo extinto regime de quotas, pois criaria para esses funcionarios uma situação de privilegio.

Manifestando-se contra o artigo 38, que favorecia aos pesquisadores especializados do Instituto Oswaldo Cruz, salienta o general Dutra: "Os pesquisadores especializados, em apreço, são extra-numerarios admitidos inicialmente, mediante contrato bilateral. Não é possivel facultar a esses extra-numerarios e aos que vierem a ser admitidos após determinado periodo de trabalho, todos os direitos e vantagens dos professores catedraticos da Universidade do Brasil".

Para o artigo 39, itens primeiro e segundo, e paragrafo unico, o general Dutra apresenta as mesmas razões dadas para o artigo 37. Examinando a finalidade do artigo 40 que beneficiaria os atuais ocupantes da carreira de contador do Ministerio da Fazenda, declara que a medida proposta somente justificar-se-ia como uma medida a favor.

Quanto ao artigo 41 e seu paragrafo unico, que estabelecem a faculdade de opção de vencimentos, ou proventos em cargo ou posto para servidor civil ou militar em exercicio de função eletiva municipal, o general Dutra, além de enumerar muitas outras razões, frisa que o serviço publico federal ficaria assim duplamente onerado. De acordo com as normas constitucionais, cabe a cada entidade de direito publico da União, dos Estados ou dos Municipios promover a manutenção de seus serviços, inclusive aqueles de natureza legislativa".

NA SESSÃO DE HOJE

RIO, 17 (Meridional) — O general Dutra remeteu, hoje, ao Senado, o veto parcial que opôs ao projeto que se refere ao aumento dos vencimentos civis e militares. Tendo chegado ao termino da sessão, o veto não foi dado ao conhecimento do plenario, o que ocorrerá na sessão de amanhã.

O presidente do Congresso, então designará uma comissão mixta de senadores e deputados que terá de dar o parecer sobre o assunto. Após a apresentação desse parecer convocará uma reunião do Congresso para a votação.

AGUARDA A REPERCUSSÃO DOS VETOS

RIO, 17 (Meridional) — O **Diario da Noite** revela que o projeto de aumento ainda não foi publicado porque o "governo aguarda a repercussão dos vetos.

O sr. Acurcio Torres, falando sobre o assunto, adiantou que a parte não vetada está sancionada. A respeito do veto disse que o Congresso oportunamente reunir-se-á para conhecer o veto e julgá-lo. "Ainda não li, como já disse, as razões do veto dos dispositivos que ele atingiu.

Acredito, entretanto, que ele só haja recaido em artigos que envolvem a reestruturação dos cargos por isso que o projeto era apenas de aumento dos vencimentos". Concluindo sua entrevista, o sr. Acurcio Torres afirmou que o Congresso examinará o veto com superioridade e com o cuidado com que sempre age no exercicio de suas funções.

SERA' PAGO O AUMENTO

RIO, 17 (Meridional) — Noticia-se que o pagamento do aumento do funcionalismo será feito entre 26 e 29 do corrente, com o aumento dos atrazados.

CONFERENCIOU COM O PRESIDENTE O MIN. DO TRABALHO

RIO, 17 (Meridional) — O ministro do Trabalho conferenciou demoradamente com o presidente Dutra. Noticia-se que entre outros assuntos tratados figuram o aumento dos vencimentos dos servidores do Instituto de Previdencia Social, a questão da vice-presidencia da CCP, que tem preocupado bastante o sr. Honorio Monteiro.

(Conclue na 2.ª página)

Lei do inquilinato

Caso dos prédios onde funcionam escolas e hospitais

RIO, 17 (Meridional) — Na Comissão de Justiça da Camara foi aprovada a redação referente á mensagem do presidente Dutra, autorizando a prorrogação do prazo para desocupação dos predios onde funcionam escolas ou hospitais. O relator da materia aceitou, parcialmente, o substitutivo oferecido pelo sr. Eduardo Duvivier.

Foi considerado constitucional, com algumas modificações, o substitutivo apresentado, pelo Sindicato dos Empregados do Comercio Hoteleiro e Similares, ao projeto de autoria do sr. Antonio Silva. O sr. Lametra Bittencourt opinou, entretanto, considerar excessiva a percentagem de 10%, destacando que o assunto deveria ser examinado pelas demais comissões técnicas.

O sr. Gurgel do Amaral, em seu parecer aprovado pela Comissão de Justiça, considerou constitucional o projeto que concede direitos e vantagens aos servidores que operam em raio X e substancias radiativas. Esse projeto estabelece 30 horas de serviço por semana de 5 dias. A seguir, foi apresentado um substitutivo, que foi aprovado pela comissão, ao projeto regulando a preferencia do proprietario do solo quanto ás minas e jazidas. Tambem foi aprovado o substitutivo referente ao controle da situação dos bancos que operam no país.

De acordo com o que ficou aprovado, nenhum banco ou casa bancaria poderá pagar as contas de movimentos com juros maiores de 4% e mais de 6% quando em prazo fixo, nem fazer emprestimos a juros maiores de 9%. Os bancos e casas bancarias que mereceram credito poderão conseguir credito descoberto da caixa de compensação até 15% sobre as aplicações mobilizaveis a titulos descontados nos valores caucionados. Quanto aos bancos estrangeiros, estabelece o substitutivo que os mesmos não poderão receber depositos no Brasil acima da importancia correspondente a 10 vezes o capital de suas agencias no país.

REFORMA DA LEI SINDICAL

RIO, 17 (Meridional) — A Comissão Permanente da Legislação Social entregou ao ministro do Trabalho um projeto de reforma de lei sindical, elaborado com sugestões enviadas por orgãos sindicais de todo o país. Fomos informados que em face da conclusão do trabalho, poderão as eleições sindicais ser realizadas independentes do projeto de lei em curso do Congresso.

ONDA QUEREMISTA NUNCA VISTA

RIO, 17 (Meridional) — O deputado Barreto Pinto, que foi autorizado pelo senador Getulio Vargas a promover o registo do mesmo como candidato ao futuro pleito presidencial, afirmou aos jornalistas que está providenciando a confecção de cartas com os seguintes dizeres: "Ele será o presidente em 1950".

O deputado carioca acrescentou: "Vamos inundar a cidade de cartazes. Vai ser uma onda nunca vista".

O sr. Oscar Costa, pessedista bandeirante que participava da conversa, disse: "Eu sou cem por cento Getulio. Mas não acredito que ele se candidate; pois apoiará o senador Nereu Ramos".

AMANHÃ: CÁOS SENTIMENTAL DEVASTA OS LARES CHINESES

SESSÃO DA CAMARA:

Financiamento da cêra de carnaúba

RIO, 17 (Meridional) — No inicio da sessão de hoje da Camara, o sr. Café Filho requereu a retirada do projeto sobre a anistia aos alunos da Escola Naval, em virtude de já haver sido satisfeita a finalidade do projeto com a volta dos alunos áquele estabelecimento. Em seguida, o sr. Segadas Viana apelou para a Comissão de Finanças no sentido de apressar os estudos a respeito do aumento dos funcionarios do poder judiciario e da Justiça do Trabalho.

Defendendo-se das acusações feitas pela imprensa, o sr. Aureliano Leite afirmou que jamais levou mais de 4 dias para dar parecer a um projeto, quando o regimento faculta 20. O sr. Rui Santos requereu a vinda, na ordem do dia, independente de parecer, do projeto criando o Laboratorio Central de Drogas e Medicamentos.

FINANCIAMENTO DA CERA DA CARNAUBA

O sr. Antonio Maria Correia requereu informações ao Banco do Brasil sobre o cumprimento da lei de financiamento da cêra de carnaúba, quais os Estados beneficiados e o montante de emprestimos já concedidos. Um projeto revigorando o artigo 3º, da lei nº 7, dispondo sobre as faltas no ensino superior foi apresentado pelo sr. Paulo Sarazate.

IMIGRAÇÃO

Ocupando a tribuna, o sr. João Ursula pronunciou um discurso sobre a imigração. Classificou de inoperante a chamada imigração dirigida, defendendo a imigração voluntaria. Disse que precisamos de massa de imigrantes, não bastando o reduzido numero de tecnicos para encher nesses vazios demograficos. O sr. Euclides Figueredo considerou insatisfatorias as informações sobre as palestras do prefeito Mendes de Morais ao microfone da Radio Nacional. Defendeu o prefeito o sr. Olinto Fonseca Filho.

ADIDOS DA IMPRENSA

Indo á tribuna o sr. João Henrique sugeriu ao executivo a criação de adidos da imprensa e culturais no Itamarati. Analisou as relações da imprensa com a diplomacia, citando como exemplo a França, Inglaterra e Estados Unidos. O orador salientou que os jornalistas são indispensaveis na diplomacia, porque são para as embaixadas o que os correspondentes são para os jornais. Após,

Continua na 15ª. pagina)